داخل العدد

اقتصاد
المشاركون في ملتقى استشراف المستقبل يؤكدون أهميته لإعداد رؤية عمان

محليات
تسليم سندات الانتفاع للمساكن الاجتماعية بمخطط حي النهضة

رياضة
منتخب البولينج يشارك في البطولة الآسيوية بماليزيا

عُمان

رئيس التحرير
سيف بن سعود المحروقي

٤٤ صفحة
الثمن 200 بيسة

مسقط ٢٤ | ١٦
صلالة ٢٥ | ١٧

جريدة يومية سياسية تأسست عام ١٩٧٢م
تصدر عن مؤسسة عُمان للصحافة والنشر والإعلان

الأحد ٢١ من ربيع الأول ١٤٣٩هـ الموافق ١٠ من ديسمبر ٢٠١٧م العدد ١٣٣٤٠

Sunday 10 December 2017 Edition No 13340

www.omandaily.om

السلطنة عضوا في لجنة تقييم ترشيحات الإدراج باليونسكو

جيجو- كوريا الجنوبية - العمانية : انتخبت اللجنة الدولية الحكومية لصون التراث الثقافي غير المادي التابعة لمنظمة الأمم المتحدة للتربية والعلم والثقافة «اليونسكو» السيد سعيد بن سلطان البوسعيدي المدير العام المساعد للفنون في وزارة التراث والثقافة خبيرا دوليا ممثلا للسلطنة في اللجنة المسؤولة عن تقييم ترشيحات الإدراج في قائمة التراث الثقافي غير المادي الذي يحتاج إلى صون عاجل وإلى القائمة التمثيلية للتراث الثقافي غير المادي للبشرية من البرامج والمشاريع والأنشطة المقترحة. وقال السيد سعيد بن سلطان البوسعيدي : إن السلطنة حصلت على ١٧ صوتا من مجموع ٢٣ صوتا في اقتراع سري لتمثل بهذا الفوز المنطقة العربية في اللجنة التي ستعمل في تشكيلها الجديد اعتبارا من مارس ٢٠١٨ ولمدة أربع سنوات على التقييم من خلال مطابقة الترشيحات في قائمة التراث الثقافي غير المادي الذي يحتاج إلى صون عاجل مع معايير التسجيل.

«التفاصيل ص١٩ »

يفتتحه السيد فهد غدا بمشاركة ٧٠ دولة

مؤتمر عالمي يبحث دور الثقافة والسياحة في التنمية الحضرية والإبداع

العمانية : يرعى صاحب السمو السيد فهد بن محمود آل سعيد نائب رئيس الوزراء لشؤون مجلس الوزراء غدا بمركز عمان للمؤتمرات والمعارض حفل انطلاق المؤتمر العالمي الثاني للسياحة والثقافة الذي تستضيفه السلطنة على مدى يومين وتنظمه وزارة السياحة ووزارة التراث والثقافة بالتعاون مع منظمة السياحة العالمية (يو ان دبليو تي او)، ومنظمة الأمم المتحدة للتربية والعلم والثقافة (يونيسكو). ويعقد في المؤتمر الحوار الوزاري للوزراء ورؤساء هيئات السياحة والثقافة حول السياحة والثقافة والتنمية المستدامة. ويتضمن اليوم الثاني للمؤتمر جلسات نقاشية تتضمن دور السياحة في الحفاظ على التراث الثقافي ودور الثقافة والسياحة في التنمية الحضرية والإبداع واستكشاف النطاق الثقافي في السياحة وتشارك في المؤتمر وفود رسمية لأكثر من ٧٠ دولة يمثلون قطاعي السياحة والثقافة.

«التفاصيل في الملحق الاقتصادي»

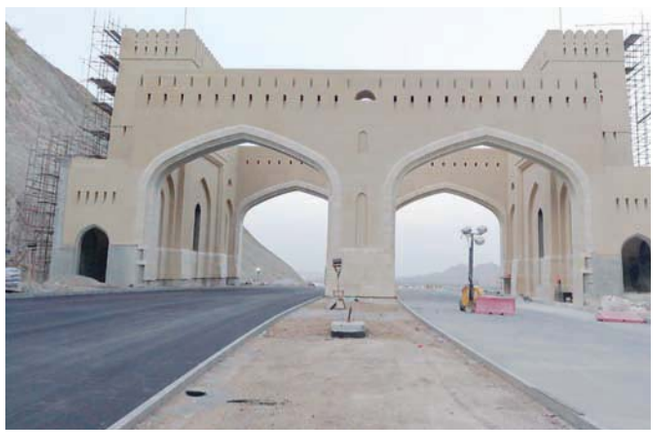

■ الطريق تحت بوابة الرستاق يشارف على الانتهاء

إنجاز ازدواجية عقبة الرستاق منتصف العام المقبل

الرستاق - سعيد السلماني : أكدت وزارة النقل والاتصالات أن مشروع ازدواجية عقبة الرستاق من المؤمل إنجازه بالكامل بمنتصف العام المقبل حيث تم خلال الفترات الماضية افتتاح مسار واحد من العقبة وكذلك افتتاح ٩ كيلومترات من المسار المتجه إلى وادي السحتن وولاية عبري وصرح سعادة المهندس سالم بن محمد النعيمي وكيل النقل خلال زيارته الميدانية للمشروع أن هذا المشروع بشكل عام مكتمل بمواصفات حديثة مع وجود أنفاق وإشارات ضوئية على دوار العراقي وسوف يخلق انسيابية أكثر عن الوضع الحالي وعن تأهيل الطريق من دوار الحزم إلى منطقة العراقي قال النعيمي انه من أوليات الوزارة ومن الضروري تأهيله خلال الفترة الحالية.

«التفاصيل ص٦»

اتفاقية لتشغيل أكاديمية عمان للطيران

وقعت الهيئة العمانية للشراكة من أجل التنمية اتفاقية تشغيل أكاديمية عمان للطيران مع شركة سي أي إي (CAE) بموجب التزامها مع الهيئة من خلال برنامج الشراكة من أجل التنمية (الأوفست). وبموجبها ستقدم شركة سي أي إي وبالشراكة مع أكاديمية سي أي إي أكسفورد للطيران (CAE Oxford Aviation Academy) الدعم اللازم لتقديم الخدمات التشغيلية لأكاديمية عمان للطيران وفق مقاييس ومعايير عالمية ووفقا لمتطلبات الهيئة العامة للطيران المدني بالسلطنة ووكالة سلامة الطيران الأوروبية (EASA). فضلا عن ذلك ستقدم شركة CAE برنامجا تدريبيا متكاملا لتأهيل الكوادر العمانية كمدربين معتمدين في مجال الطيران بالأكاديمية.

«التفاصيل في الملحق الاقتصادي»

اليوم .. إعلان البحوث الفائزة بالجائزة الوطنية وتدشين «إيجاد»

يعلن مجلس البحث العلمي اليوم عن أسماء البحوث الفائزة بالجائزة الوطنية للبحث العلمي في نسختها الرابعة وذلك ضمن فعاليات الملتقى السنوي للباحثين الذي ينظمه المجلس برعاية صاحب السمو السيد شهاب بن طارق آل سعيد مستشار جلالة السلطان رئيس مجلس البحث العلمي. كما يدشن المجلس وشركة تنمية نفط عمان بالتعاون مع وزارة النفط والغاز منصة (إيجاد)، وهي المنصة الإلكترونية للتعاون بين القطاع الصناعي والقطاع الأكاديمي والبحثي في السلطنة في مجال الطاقة تحت مظلة معهد تكامل التقنيات المتقدمة التابع للمجلس.

ويتضمن الملتقى جلسات عمل تخصصية متزامنة لعرض ومناقشة المخرجات البحثية في القطاعات البحثية الستة.

«التفاصيل ص٤»

■ السيد فهد يتقبل التعازي من أمير قطر

«تصوير : محمد الراشدي»

السيد فهد يستقبل أمير قطر متقبلا التعازي

العمانية : استقبل صاحب السمو السيد فهد بن محمود آل سعيد نائب رئيس الوزراء لشؤون مجلس الوزراء بقاعة أفراد الأسرة المالكة أمس صاحب السمو الشيخ تميم بن حمد آل ثاني أمير دولة قطر الشقيقة والوفد المرافق لسموه الذي وصل إلى البلاد في زيارة قصيرة للسلطنة لتقديم التعزية في وفاة المغفور له بإذن الله تعالى صاحب السمو السيد تركي بن محمود آل سعيد عليه رحمة الله.

وقد أعرب سمو أمير دولة قطر الشقيقة خلال لقائه بصاحب السمو السيد فهد بن محمود آل سعيد عن خالص تعازيه وصادق مواساته في الفقيد داعيًا الله العلي القدير أن يتغمده بواسع رحمته ويُسكنه فسيح جناته وأن يلهم أهله وذويه الصبر والسلوان.

من جانبه أعرب صاحب السمو السيد فهد بن محمود آل سعيد عن خالص شكره وتقديره لصاحب السمو الشيخ تميم بن حمد آل ثاني والوفد المرافق له على مبادرتهم الطيبة وتعازيهم الخالصة ومواساتهم الصادقة داعيًا المولى القدير أن يجنب سموه وأسرته والشعب القطري الشقيق كل سوء ومكروه.

«التفاصيل ص٣»

القطاع الخاص مستعد لتمويل ٩٣٪

مختبرات الثروة السمكية تقدم مبادرات ومشروعات للتنفيذ

«عُمان» : صرح معالي الدكتور فؤاد بن جعفر الساجواني وزير الزراعة والثروة السمكية أن مختبرات قطاع الثروة السمكية كانت إيجابية وخرجت بالعديد من المبادرات والمشروعات التي يتوجب وضعها موضع التنفيذ وتمكين الرؤى والبرامج من خلال اجتماعات اللجنة التسييرية بين الوزارة والوحدة والتي ستعمل على حل التحديات التي تطرأ أثناء فترة التنفيذ لكل مشروع، واستعرضت اللجنة التسييرية لقطاع الثروة السمكية مخرجات المختبرات بشكل موجز والبالغة ٩١ مبادرة ومشروعا شملت النشاطات الثلاثة (الاستزراع السمكي والصيد وصناعات القيمة المضافة والصادرات) والتي أبدى القطاع الخاص استعداده لتمويل تلك المبادرات والمشروعات بنسبة ٩٣٪ وقدرت بحوالي مليار ريال عماني، لتكون مساهمة الحكومة في إنشاء بعض البنى الأساسية والتسهيلات بنسبة ٧٪ وذلك وفق الجدول الزمني المعد ومؤشرات الأداء التي انتهت وحدة دعم التنفيذ والمتابعة من وضعها بالتعاون مع مكتب التنفيذ بالوزارة، بشكل إضافي والتي من المتوقع أن تساهم في الناتج المحلي الإجمالي بحوالي ٥٥٦ مليون ريال عماني مضاعفة بذلك مساهمة القطاع السمكي بأكثر من ثلاثة أضعاف المساهمة في عام ٢٠١٦م لتصل إلى ٧٨١ مليون ريال عماني بحلول ٢٠٢٣م، وستعمل على توفير حوالي ٨ آلاف فرصة عمل مباشرة للعمانيين مع عام ٢٠٢٣.

«التفاصيل في الملحق الاقتصادي»

العرب والعالم
شهيدان فلسطينيان بغارة إسرائيلية على كتائب القسام بغزة «ص١٢»
وزير الخارجية البريطاني يؤكد من طهران التزام بلاده بالاتفاق النووي «ص١٤»

مواقيت الصلاة

الفجر	الظهر	العصر	المغرب	العشاء
5.18	12.05	3.06	5.26	6.42

أسعار الذهب 1248.350 دولار أمريكي

العملات الرئيسية
الريال مقابل الدولار
شراء: 0,384
بيع: 0,385

عُمان Oman Daily @omandaily1 @omandaily_newspaper

بدء أعمال ملتقى القيادة وصناعة القرارات بعد غد

يبدأ بعد غد الثلاثاء ملتقى القيادة وصناعة القرارات الذي تنظمه وزارة الصحة بقاعة المؤتمرات بفندق شيراتون مسقط تحت رعاية صاحب السمو السيد هيثم بن طارق آل سعيد وزير التراث والثقافة وبحضور عدد من أصحاب السمو والمعالي والسعادة والمسؤولين ويهدف إلى إيجاد بيئة داعمة للمهتمين بشأن القيادة وصناعة القرارات وتعزيز فكرة تبادل الخبرات والتجارب والممارسات المهنية المجيدة.

ويشارك في الملتقى أكثر من ٤٠٠ مشارك من المهتمين بهذا الشأن ممن لديهم اهتمامات وتجارب وخبرات ودراسات وأوراق عمل في هذا المجال، كما يحاضر فيه نخبة من ذوي الخبرات العلمية على المستوى الوطني والعالمي ، حيث سيتم بحث ومناقشة خمسة محاور علمية ، تقدم خلالها ثماني عشرة ورقة عمل ضمن العرض المرئي، وثلاثون ملصقا علمياً ضمن المعرض المصاحب للملتقى.

..وبدء برنامج المرتكزات والمبادئ الموجهة لسياسة الدولة.. اليوم

يفتتح معالي الشيخ خالد بن عمر بن سعيد المرهون وزير الخدمة المدنية اليوم بمقر المعهد الدبلوماسي النسخة الرابعة من برنامج «المرتكزات والمبادئ الموجهة لسياسة الدولة»، الذي تنظمه وزارة الخدمة المدنية للسنة الرابعة على التوالي بالتعاون مع وزارة الخارجية - ممثلة بالمعهد الدبلوماسي - خلال الفترة من ١٠ -١٤ ديسمبر ٢٠١٧م.

ويأتي تنفيذ هذا البرنامج في إطار سلسلة البرامج النوعية التي تهدف لرفع كفاءة القيادات الإدارية وتعزيز قدراتها الوظيفية، ويشارك به مسؤولون من مختلف وحدات الجهاز الإداري للدولة، وستتضمن محاوره جملة من الموضوعات التي يقدمها عدد من المسؤولين والمتخصصين بالسلطنة وتركز على المرتكزات و المبادئ الموجهة لسياسة الدولة في جوانبها السياسية والاقتصادية والأمنية والاجتماعية والتي نص عليها النظام الأساسي للدولة.

الفريق الوطني للبحث والإنقاذ يجتاز التقييم الدولي

■ أثناء إعلان الهيئة الاستشارية النتائج

■ من التمرين الذي استمر ٣٦ ساعة

اختتم الفريق الوطني للبحث والإنقاذ التمرين العملي الذي هدف الى إعادة تقييمه والتأكد من إمكانياته البشرية والفنية التي تؤهله للاستمرار في درجة التصنيف الممنوحة له ومدى استحقاقه للشارة الدولية الحاصل عليها في ٢٠١٢م . وجاء التمرين بمتابعة مستمرة وإشراف من قبل المحكمين والمقيمين الدوليين المكلفين من قبل الهيئة الاستشارية الدولية للبحث والإنقاذ (INSARAG) ، حيث أشاد المراقبون بأداء الفريق الذي نال استحسانهم وثقتهم، خصوصا وأن كافة أعضائه من العمانيين، واستطاع النجاح في هذه المهمة ليكمل مسيرة العطاء على أمل الوصول مستقبلاً للتصنيف الأعلى، وأعلن جون ديني رئيس لجنة التقييم اجتياز الفريق جميع المراحل بكل اقتدار. وقد استمر التمرين لمدة (٣٦) ساعة متواصلة.

حضر الختام الذي أعلنت من خلاله النتائج النهائية لبرنامج التقييم اللواء عبدالله بن علي الحارثي رئيس الهيئة العامة للدفاع المدني والإسعاف وأعضاء اللجنة الدولية المكلفة من قبل الهيئة الاستشارية الدولية وأعضاء الفريق الوطني للبحث والإنقاذ وعدد من ضباط الهيئة.

الدقم Duqm
هيئة المنطقة الاقتصادية الخاصة
Special Economic Zone Authority
وزارة السياحة

إعلان لطلب إبداء رغبة

لتطوير وإدارة السياحة الجيولوجية في حديقة الصخور بالدقم بمحافظة الوسطى

في ظل التوجه العام للسلطنة لتطبيق مفهوم الاستدامة بكافة أركانها (البيئية- الاقتصادية- الاجتماعية- الثقافية)؛ يعد مشروع تطوير وإدارة أنشطة السياحة الجيولوجية أول نموذج في سلطنة عُمان يختص بالأنشطة المتعلقة بالطبيعة في المحميات. و تعد حديقة الصخور بالدقم والتي تبلغ مساحتها ٣ كم مربع من المناطق الفريدة من نوعها ذات الأهمية الجيولوجية في السلطنة و في العالم, وتتميز بالتشكيلات و المنحوتات الصخرية المذهلة من الصخور الجيرية التي نحتت بفعل المياه و الرياح عبر ملايين السنين ؛ ومن منطلق رغبة هيئة المنطقة الاقتصادية الخاصة بالدقم بالتعاون مع وزارة السياحة بتفعيل الأنشطة المرتبطة بالطبيعة من خلال طرح فرص الاستثمار في حديقة الصخور بالدقم للشركات والمؤسسات والمستثمرين الراغبين في الاستثمار وتدعوهم إلى تقديم طلب "إبداء رغبة" وفق نموذج الإدارة الذي سيتم الاتفاق عليه فيما بعد.

شروط التقدم للمنافسة:

١. رسالة طلب إبداء الرغبة لتأكيد المشاركة لتطوير وإدارة السياحة الجيولوجية بحديقة الصخور بالدقم.
٢. خطة عمل لكيفية تطوير وإدارة السياحة الجيولوجية بحديقة الصخور بالدقم و تقديم تجربة سياحية فريدة من نوعها للزوار.
٣. نسخة من السجل التجاري ساري المفعول
٤. الهيكل التنظيمي للمؤسسة بما في ذلك بيانات مفصلة عن المساهمين والشركاء
٥. تفاصيل عن الخبرات والإنجازات السابقة في تقديم و تطوير مشاريع ذات كفاءة عالية في مجال السياحة الجيولوجية.
٦. الاستراتيجية المالية لدعم و تنفيذ السياحة الجيولوجية.
٧. خطة لدعم وإشراك المجتمع في تطوير السياحة الجيولوجية في حديقة الصخور بالدقم. (إيجاد فرص العمل وتشجيع المنتجات المحلية).
٨. أي وثائق أخرى تدعم المستثمر في عملية التقييم.
٩. تسلم الوثائق في مظاريف مغلقة (من نسختين) قبل الساعة الثانية من ظهر يوم الأثنين الموافق ١٥ يناير ٢٠١٨م، معنونة إلى:

هيئة المنطقة الاقتصادية الخاصة بالدقم أو وزارة السياحة (المديرية العامة للتنمية السياحية)
مشروع تطوير السياحة الجيولوجية بحديقة الصخور بالدقم- محافظة الوسطى
صندوق بريد: ٢٠٠ , رمز بريدي: ١١٥
هاتف: ٢٢٠٨٨٢٠٢
بريد الكتروني: yharrasi@omantourism.gov.om, Mousa.AlSubeihi@duqm.gov.om

يمكن الحصول على الشروط العامة والمعلومات المتعلقة بالمنافسة من خلال موقع هيئة المنطقة الاقتصادية الخاصة بالدقم و وزارة السياحة:
www.omantourism.gov.om

ملاحظة:
- ستقوم الوزارة بتنظيم زيارة ميدانية لحديقة الصخور بالدقم بتاريخ ٢١ ديسمبر ٢٠١٧م في تمام الساعة ٩ صباحًا لتاكيد الحضور يرجى التواصل على هاتف ٢٥٢١٧٧١٤ ٩٦٨+ ، ٩٥٧٣٧٧٦٢ ٩٦٨+ ، ٢٤٥٠٧٥١٤ ٩٦٨+
- الهيئة والوزارة غير ملزمتين بقبول إبداء الرغبة للجهات المتقدمة، ولا يحق لتلك الجهات المطالبة بذلك.

وزارة النقل والاتصالات
Ministry of Transport and Communications

إعلان مناقصات

تعلن لجنة المناقصات الداخلية بوزارة النقل والاتصالات عن طرح المناقصات التالية:-

رقم المناقصة	اسم المناقصة	آخر موعد للحصول على مستندات المناقصة	موعد تقديم العطاءات	الشركات التي يحق لها الإشتراك	قيمة المستند
(و.ن.ت/٢٠١٧/١٧)	الخدمات الاستشارية لإعداد الإستراتيجية الوطنية في سلطنة عمان لقطاع تكنولوجيا المعلومات والاتصالات.	٢٠١٧/١٢/٢١م	٢٠١٨/١/٢٢م	الشركات والمؤسسات المتخصصة في مثل هذه الاعمال والمسجلة لدى مجلس المناقصات بالدرجة الأولى	(٧٥/-) ريالا عمانيا لاترد.
(و.ن.ت/٢٠١٧/١٨)	الأعمال الإنشائية لإعمال الجسور والتقاطعات على طريق الباطنة السريع (الحزمة الثالثة) - التقاطع رقم (٩) + التقاطع رقم (١٠) + الجسر العلوي رقم (١٠) + الجسر العلوي رقم (١١)	٢٠١٧/١٢/٢١م	٢٠١٨/١/٢٢م	الشركات والمؤسسات المتخصصة في مثل هذه الاعمال والمسجلة لدى مجلس المناقصات بالدرجة الممتازة	(٧٥٠/-) ريالا عمانيا لاترد.
(و.ن.ت/٢٠١٧/١٩)	الأعمال الإنشائية لإعمال الجسور والتقاطعات على طريق الباطنة السريع (الحزمة الثالثة) - التقاطع رقم (١٢) + الجسر العلوي رقم (١٢) + الجسر العلوي رقم (١٤)	٢٠١٧/١٢/٢١م	٢٠١٨/١/٢٢م	الشركات والمؤسسات المتخصصة في مثل هذه الاعمال والمسجلة لدى مجلس المناقصات بالدرجة الممتازة	(١,١٢٥/-) ريالا عمانيا لاترد.

يمكن للشركات المتخصصة في مثل هذه الأعمال والحاصلة على شهادة التسجيل سارية المفعول من مجلس المناقصات الاشتراك والحصول على المواصفات الفنية وشروط المناقصات من الموقع الإلكتروني: https://etendering.tenderboard.gov.om وعلى المتناقصين تقديم عروضهم إلكترونياً عبر الموقع المشار إليه ويرفق مع كل عطاء نسخة إلكترونية من التأمين المؤقت في صورة ضمان مصرفي أو شيك مصدق عليه من أحد البنوك العاملة في البلاد بنسبة (١٪) من قيمة العطاء وساري المفعول لمدة (٩٠) يوماً من تاريخ تقديم العروض ويعنون باسم رئيس لجنة المناقصات الداخلية وعلى المتناقصين تقديم الضمان البنكي الأصلي لدائرة المناقصات والعقود بالطابق الأول في مبنى الوزارة في الخوير.

المراسلات :

١- للاستفسارات والاستيضاحات على المناقصات : تقديم الإستفسارت المتعلقة بالمشروع إلكترونياً عبر الموقع الخاص بنظام التناقص الإلكتروني (https://etendering.tenderboard.gov.om).

٢- الإستفسارات والإستيضاحات على نظام التناقص الإلكتروني :- تقديم الإستفسارت المتعلقة بالدعم الفني لنظام التناقص الإلكتروني عبر البريد الإلكتروني ورقم الهاتف الموضح أدناه:
هاتف : ٢٤١٦٦٦٧٠ ٩٦٨+
بريد إلكتروني : etenderhd@ita.gov.om

لجنة المناقصات الداخلية

http://www.motc.gov.om

أمير قطر يقدم التعازي في وفاة السيد تركي آل سعيد

■ أمير قطر أثناء تقديم العزاء بقاعة أفراد الأسرة المالكة — تصوير : محمد الراشدي وبدر البطاشي

■ السيد فهد يستقبل أمير قطر بقاعة أفراد الأسرة المالكة

السيد شهاب في مقدمة مستقبلي أمير قطر بالمطار

العمانية : استقبل صاحب السمو السيد فهد بن محمود آل سعيد نائب رئيس الوزراء لشؤون مجلس الوزراء بقاعة أفراد الأسرة المالكة صباح أمس صاحب السمو الشيخ تميم بن حمد آل ثاني أمير دولة قطر الشقيقة والوفد المرافق لسموه الذي وصل إلى البلاد في زيارة قصيرة للسلطنة لتقديم التعزية في وفاة المغفور له بإذن الله تعالى صاحب السمو السيد تركي بن محمود آل سعيد عليه رحمة الله.

وقد أعرب سمو أمير دولة قطر الشقيقة خلال لقائه بصاحب السمو السيد فهد بن محمود آل سعيد عن خالص تعازيه وصادق مواساته في الفقيد داعيًا الله العلي القدير أن يتغمده بواسع رحمته ويُسكنه فسيح جناته وأن يلهم أهله وذويه الصبر والسلوان.

من جانبه أعرب صاحب السمو السيد فهد بن محمود آل سعيد عن خالص شكره وتقديره لصاحب السمو الشيخ تميم بن حمد آل ثاني والوفد المرافق له على مبادرتهم الطيبة وتعازيهم الخالصة ومواساتهم الصادقة داعيًا المولى القدير أن يجنّب سموه وأسرته والشعب القطري الشقيق كل سوء ومكروه.

حضر العزاء عدد من أصحاب السمو أفراد الأسرة المالكة وأصحاب المعالي وكبار المسؤولين.

وكان صاحب السمو الشيخ تميم بن حمد آل ثاني أمير دولة قطر الشقيقة قد قام بزيارة قصيرة للسلطنة أمس لتقديم التعازي في وفاة المغفور له بإذن الله تعالى صاحب السمو السيد تركي بن محمود آل سعيد - عليه رحمة الله - وكان في استقبال سموه والوفد المرافق له وتوديعهم خلال زيارتهم البلاد صاحب السمو السيد شهاب بن طارق آل سعيد وصاحب السمو السيد كامل بن فهد آل سعيد وصاحب السمو السيد فيصل بن تركي آل سعيد ومعالي الشيخ عبدالملك بن عبدالله الخليلي وزير العدل وسعادة القائم بأعمال سفارة دولة قطر لدى السلطنة وأعضاء السفارة القطرية في مسقط.

ورافق صاحب السمو الشيخ تميم بن حمد آل ثاني أمير دولة قطر الشقيقة خلال زيارته معالي الشيخ عبدالله بن ناصر بن خليفة آل ثاني رئيس مجلس الوزراء ووزير الداخلية وسعادة الشيخ جاسم بن خليفة بن حمد آل ثاني الممثل الشخصي لسمو الأمير وسعادة الشيخ خالد بن خليفة بن عبدالعزيز آل ثاني رئيس الديوان الأميري وسعادة الشيخ خليفة بن حمد بن خليفة آل ثاني وسعادة الشيخ ثاني بن حمد بن خليفة آل ثاني.

بسم الله الرحمن الرحيم
يا أيتها النفس المطمئنة ارجعي إلى ربك راضية مرضية فادخلي في عبادي وادخلي جنتي
«صدق الله العظيم»

يتقدم
مجلسا إدارة وأمناء جامعة صحار
وكافة العاملين بها والطلاب
بخالص العزاء وصادق المواساة إلى
صاحب السمو السيد
فيصل بن تركي آل سعيد
عضو مجلس أمناء الجامعة
في وفاة المغفور له بإذن الله تعالى
والده
صاحب السمو السيد
تركي بن محمود آل سعيد
سائلين المولى عز و جل أن يتغمد الفقيد بواسع رحمته
ويسكنه فسيح جناته ويلهم أهله وذويه الصبر والسلوان.
﴿إنا لله وإنا إليه راجعون﴾

ترقبوا العروض المشوقة
أليس في بلاد العجائب
الجميلة والوحش
فقرة عجائب الشتاء مع الشخصيات الكرتونية
اوقات العروض المسرحية (٥ إلى ٨ مساءً)
١٤ - ٢٣ ديسمبر ٢٠١٧ في
مركز عُمان للمؤتمرات والمعارض
أوقات الفعالية ٤ - ١٠ مساءً (أيام الأسبوع)
٤ - ١١ مساءً (عطلة نهاية الأسبوع)
فعاليات متنوعة للجميع!
بُردان
@wintervillageom
قرية الشتاء
Winter Village
تنظيم
OMRAN
المكان
OMAN CONVENTION & EXHIBITION CENTRE
مركز عُمان للمؤتمرات والمعارض
Madinat Al Irfan مدينة العرفان
الراعي المضيف
كراون بلازا
الراعي الإعلامي الحصري
هلا FM
Hi FM RADIO
الراعي اللوجستي
مواصلات MWASALAT

اتخذ الخطوة الاستثمارية الصحيحة
أمان | ضمان
سيولة | مزاد تنافسي للاكتتاب
في سندات التنمية الحكومية
بمبلغ ١٥٠ مليون ريال عماني
بفائدة ٥,٢٥٪ سنوياً لمدة ٧ سنوات

سندات التنمية الحكومية لسلطنة عمان

يعلن البنك المركزي العماني عن طرح سندات التنمية الحكومية لسلطنة عُمان للاكتتاب العام عن طريق المزاد التنافسي. الإصدار الخامس والخمسين «المقرر إصداره في يوم الثلاثاء، الموافق ١٩ ديسمبر ٢٠١٧م»، بمعدل فائدة يبلغ ٥,٢٥٪ سنوياً لمدة ٧ سنوات ويستحق السداد في يوم الخميس، الموافق ١٩ ديسمبر ٢٠٢٤م ، حيث سيعقد المزاد يوم الأحد، الموافق ١٧ ديسمبر ٢٠١٧م. **ويمكن للمستثمرين التقدم للاكتتاب في هذه السندات عن طريق الاكتتاب التنافسي فقط.**

أمان وضمان
أمان وضمان كاملان مع هذه السندات لكونها مسجلة وقابلة للتحويل فقط من خلال مستند يثبت التعامل بين البائع والمشتري وذلك من خلال سوق مسقط للأوراق المالية. السندات تمثل التزاماً مباشراً وغير مشروطاً على حكومة سلطنة عمان.

عوائد مضمونة
تدر السندات عائداً يبلغ ٥,٢٥٪ سنوياً تدفع كل ٦ أشهر طوال مدة السند، وذلك اعتباراً من تاريخ الإصدار (الثلاثاء، الموافق ١٩ ديسمبر ٢٠١٧م).
ستدفع الفائدة في ١٩ يونيو و ١٩ ديسمبر من كل عام حتى استحقاق السندات في يوم الخميس، الموافق ١٩ ديسمبر ٢٠٢٤م. علماً بأن أول دفعة من الفائدة تستحق في يوم الثلاثاء، الموافق ١٩ يونيو ٢٠١٨ م.

سيولة وأداة ضمان للائتمانات
يمكن استخدام السندات كضمان للحصول على القروض من البنوك التجارية المرخصة، كما أنها تتمتع بسيولة عالية، حيث يمكن بيعها من خلال سوق مسقط للأوراق المالية بالسعر السائد بالسوق.

لمن تتاح فرصة الاستثمار في سندات التنمية؟
البنوك والمؤسسات المالية والشركات والأفراد والهيئات من داخل السلطنة و خارجها (بصرف النظر عن جنسياتهم).

كيفية شراء السندات؟
يمكن للمستثمرين الحصول على نشرة الإصدار وطلبات الاكتتاب في السندات من أي من البنوك التجارية المرخصة العاملة بسلطنة عمان، ويمكن تقديم الطلبات المستوفاة من خلال أي بنك تجاري مرخص.

رقم المساهم في سوق مسقط للأوراق المالية
يجب ذكر رقم المساهم بسوق مسقط للأوراق المالية بطلبات الاكتتاب. إذا لم يكن لديك رقم مساهم، فيمكنك الحصول عليه من شركة مسقط للمقاصة والإيداع ش.م.ع.م (الموقع الإلكتروني www.csdoman.co.om) قبل يوم واحد على الأقل من تقديم طلب الاكتتاب للبنك التجاري.
أو الإتصال على أرقام الهواتف التالية :
٢٤٨٢٢٢٢٢ / ٢٤٨٢٢٢٨٠ ٩٦٨+،
فاكس رقم: ٢٤٨١٧٤٩١ / ٢٤٨١٠٥٥٥ ٩٦٨+

رقم الحساب المصرفي
يجب أن يكون رقم الحساب المصرفي المدون في طلب الاكتتاب هو نفسه المسجل لدى شركة مسقط للمقاصة والإيداع.

الإصدار ٥٥
يفتتح في الأربعاء ٦ ديسمبر ٢٠١٧م
يغلق في الخميس ١٤ ديسمبر ٢٠١٧م

الحد الأدنى للاكتتاب ألف ريال عماني ومضاعفات الـ ١٠٠ ريال عماني.

البنك المركزي العُماني
ص.ب : ١١٦١، الرمز البريدي ١١٢ ، سلطنة عمان
هاتف: ٢٤٧٧٧٤٢٩/٢٤٧٧٧٦٣٥ ٩٦٨+، فاكس: ٢٤٧٧٧٧٧٢ ٩٦٨+، بريد إلكتروني: mod@cbo.gov.om

لمزيد من التفاصيل اتصل بالبنك المركزي العماني (دائرة العمليات النقدية) أو أي بنك تجاري مرخص بسلطنة عمان

سلطنة عُمان
جهاز الرقابة المالية والإدارية للدولة
" يحظر على المسؤول الحكومي أن يكون له أو لأبنائه القصر حصة
في أي شركة أو مؤسسة أو عمل يهدف إلى الربح ويتصل بجهة عمله"
قانون حماية المال العام وتجنب تضارب المصالح
SAI APP
جهاز الرقابة_عُمان
الرقم المجاني:(80000008)
www.sai.gov.om

اليوم .. «البحث العلمي» يدشن منصة «إيجاد» ويعلن أسماء البحوث الفائزة

يعلن مجلس البحث العلمي اليوم عن أسماء البحوث الفائزة بالجائزة الوطنية للبحث العلمي في نسختها الرابعة وذلك ضمن فعاليات الملتقى السنوي للباحثين الذي ينظمه المجلس تحت رعاية صاحب السمو السيد شهاب بن طارق آل سعيد مستشار جلالة السلطان رئيس مجلس البحث العلمي. كما يدشن المجلس وشركة تنمية نفط عمان بالتعاون مع وزارة النفط والغاز منصة (إيجاد)، وهي المنصة الإلكترونية للتعاون بين القطاع الصناعي والقطاع الأكاديمي والبحثي في السلطنة في مجال الطاقة تحت مظلة معهد تكامل التقنيات المتقدمة التابع للمجلس.

ويتضمن الملتقى الذي يتم تنظيمه بشكل سنوي جلسات عمل تخصصية متزامنة لعرض ومناقشة المخرجات البحثية في القطاعات البحثية الستة يعرض خلالها البحوث الفائزة والبحوث المكتملة التي مولها المجلس في كل قطاع. وتهدف هذه الجلسات إلى عرض مخرجات البحوث المعنية بكل قطاع وآخر مستجدات وتوجهات البحث العلمي، علاوة على تبادل الخبرات بين الباحثين ونقل المعرفة وبناء روابط بحثية للعمل في مشاريع بحثية مشتركة. الجدير بالذكر أن الملتقى السنوي للباحثين يساهم في زيادة مستوى الوعي حول دور مجلس البحث العلمي والبرامج والمنح البحثية التي يقدمها للباحثين، كما يمكّن الباحثين المشاركين في الجائزة من التعرف على آخر مستجدات الأبحاث العلمية ونتائجها في مختلف القطاعات البحثية.

تدعم الإسهامات النسوية بهدف تعزيز برامج التمكين في مجالات التنمية

السلطنة تترأس اجتماعات مجلس المرأة العربية بعد غد بالقاهرة

العمانية: تترأس معالي الشيخة عائشة بنت خلفان بن جميل السيابية رئيسة الهيئة العامة للصناعات الحرفية وفد السلطنة المشارك في أعمال الاجتماع الثامن للمجلس الأعلى لمنظمة المرأة العربية الذي تترأس السلطنة دورته الحالية ٢٠١٧ - ٢٠١٩ وتبدأ أولى جلساته في الثاني عشر من شهر ديسمبر الجاري بالقاهرة.

وتعتبر السلطنة ضمن الدول المؤسسة لمنظمة المرأة العربية من خلال المرسوم السلطاني رقم (٩٤ / ٢٠٠٢) الخاص بالتصديق على اتفاقية إنشاء منظمة المرأة العربية ويأتي ذلك بالاتساق مع الدعم السامي لحضرة صاحب الجلالة السلطان قابوس بن سعيد المعظم -حفظه الله ورعاه - واهتمامه بدور المرأة في تحقيق التقدم وإسهاماتها في التنمية الشاملة والمستدامة. ويضم المجلس الأعلى للدول الأعضاء في المنظمة أو من ينوب عنهن وتكون رئاسته لمدة عامين وتنتقل بالتناوب وفق الترتيب الأبجدي للدول المعتمدة في جامعة الدول العربية.

وتعمل السلطنة بالتعاون مع عدد من المنظمات والهيئات كمنظمة المرأة العربية عناية واهتمامًا متزايدًا على تنفيذ المبادرات المشتركة التي تدعم الإسهامات النسوية بهدف تعزيز برامج تمكين المرأة في مختلف مجالات التنمية. وقد انضمت السلطنة إلى اتفاقية القضاء على جميع أشكال التمييز ضد المرأة «سيداو» بالإضافة إلى العديد من الاتفاقيات الإقليمية والدولية التي تضمن مشاركة المرأة في تحقيقها لأبعاد التنمية الاجتماعية والاقتصادية.

وقد تبوأت المرأة العمانية مواقع إشرافية متقدمة في مختلف القطاعات بالسلطنة، كما أسهمت مشاركتها في الدفع بعجلة التنمية الشاملة في البلاد وحققت تطورًا ملحوظًا في إيجاد بيئة إنتاجية مشتركة، ويواكب تلك الإسهامات تنفيذ العديد من المبادرات والمشاريع الداعمة والمساندة للعمل النسائي على الصعيد المحلي والإقليمي والدولي.

بحث التعاون المشترك

كما يشارك وفد السلطنة يوم الاثنين القادم في أعمال الاجتماع العادي الخامس عشر للمجلس التنفيذي لمنظمة المرأة العربية بمدينة القاهرة. وتترأس وفد السلطنة المشارك في الاجتماع معالي الشيخة عائشة بنت خلفان بن جميل السيابية رئيسة الهيئة العامة للصناعات الحرفية العضو بالمجلس التنفيذي لمنظمة المرأة العربية. وتحرص السلطنة من خلال مشاركتها في اجتماعات المجلس التنفيذي لمنظمة المرأة العربية على بحث أطر التعاون المشترك فيما يتعلق بتمكين المرأة في مختلف مجالات الأداء والعمل المجتمعي والتنموي المستدام. ويناقش المجلس عددًا من المحاور المتعلقة بمستجدات وضع المرأة بمختلف الدول الأعضاء بالمنظمة ويطلع على تقرير الإدارة العامة ويدرس مشروع برنامج عمل منظمة المرأة العربية ويستعرض مشروع موازنة المنظمة لعام ٢٠١٨م. كما سيتم خلال الاجتماع استعراض الحساب الختامي للمنظمة عن عام ٢٠١٦م والوضع المالي للمنظمة عن العام الجاري ٢٠١٧م، كما ستتم مراجعة الهيكل التنظيمي والمؤسسي للمنظمة واختصاصات ومهام الإدارات والوحدات التابعة للمنظمة وتوصيف الوظائف. ويضم المجلس التنفيذي لمنظمة المرأة العربية ممثلي الدول الأعضاء من المتخصصين في شؤون المرأة وتكون رئاسته لمدة عام واحد تنتقل بالتناوب وفق الترتيب الأبجدي للدول المعتمدة في جامعة الدول العربية.

وتعد منظمة المرأة العربية من المنظمات الحكومية التي تشرف عليها جامعة الدول العربية وتعمل على تمكين المرأة العربية إقليميًا عبر تعزيز قدراتها بمختلف مجالات العمل والتنمية المستدامة والتعريف بمكانة المرأة من أجل تحقيق المساواة والعدالة الاجتماعية والعمل على توحيد الجهود للوصول إلى غايات التمكين والوعي المجتمعي وتسهم منظمة المرأة العربية في إبراز مشاركة المرأة وتأمين حقوقها بما يتناسب مع متطلبات التنمية في الدول العربية من خلال تبني عدد من المشروعات الإقليمية المشتركة والمتمثلة في تنفيذ البرامج التدريبية وتأهيل الكوادر النسائية وفق أفضل المعايير. وتهدف المنظمة التي تتبنى مجموعة من الأهداف لإنجاز غاياتها إلى تحقيق تضامن المرأة العربية باعتباره ركنًا أساسيًا للتضامن العربي وتنسيق مواقف عربية مشتركة في الشأن العام العربي والدولي. وتتناول المنظمة قضايا المرأة في المحافل الإقليمية والدولية وتسعى إلى تنمية إمكاناتها وبناء قدراتها كفرد ومواطنة وتشجيعها على المساهمة بدور فعال في مؤسسات المجتمع وفي ميادين العمل المختلفة والمشاركة في اتخاذ القرارات.

اليوم .. السلطنة تحتفل باليوم العالمي لحقوق الإنسان

العمانية: تحتفل السلطنة ممثلة باللجنة العمانية لحقوق الإنسان اليوم الأحد بمبنى الهيئة العامة للطيران المدني بولاية السيب باليوم العالمي لحقوق الإنسان والذي يصادف العاشر من ديسمبر من كل عام وذلك تحت رعاية معالي الشيخ محمد بن سعيد الكلباني وزير التنمية الاجتماعية.

وسيتضمن الاحتفال تقديم مجموعة من الفعاليات المتنوعة بالإضافة إلى عرض لمواد مرئية تجسد حقوق الإنسان وكيفية التعاطي معها.

وتهدف الفعالية إلى نشر ثقافة حقوق الإنسان وتوعية المجتمع بضرورة احترام تلك الحقوق وأداء الواجبات من خلال تأصيل مفهوم المواطنة.

تسليم سندات الانتفاع للمساكن الاجتماعية بمخطط حي النهضة

■ من المباني السكنية

نزوى – سيف بن زاهر العبري

قامت وزارة الإسكان مؤخرا بمكتب سعادة والي نزوى بتسليم سندات الانتفاع لـ ٢٦ مسكنا من المساكن الاجتماعية في مخطط حي النهضة لأهالي منطقة العوينة بولاية نزوى المتأثرة مساكنهم حيث شمل التعويض الأهالي وأبنائهم المتزوجين، وذلك ضمن المخططات الحديثة التي تتوفر بها معظم الخدمات من منطلق الجهود التي تبذلها الحكومة الرشيدة لتوفير سبل الاستقرار والحياة الكريمة للمواطنين.

وقد أشاد سعادة الشيخ الدكتور خليفة بن حمد السعدي محافظ الداخلية بالجهود التي تبذلها الحكومة لتوفير سبل الحياة الكريمة للمواطن أينما وجد على هذه الأرض الطيبة حيث يأتي تسليم المساكن الجديدة للموطنين من أهالي منطقة العوينة المتأثرة مساكنهم بالانهيارات الجبلية خلال الأنواء المناخية الماضية، وقد قامت الحكومة بنقلهم إلى المخطط الجديد الذي تتوفر فيه كافة الخدمات التنموية الضرورية ومن ضمنها ١٢ مسكنا بالمجان. ويتقدم الأهالي المستفيدين من المساكن الجديدة بالدعاء للمولى سبحانه وتعالى أن يديم على حضرة صاحب الجلالة السلطان قابوس بن سعيد المعظم - حفظه الله ورعاه - دوام الصحة والعافية والعمر المديد، وأن يوفقه لتحقيق المزيد مما يصبوا إليه المواطن في العهد الزاهر الميمون لجلالته.

بداية من مساء الغد ولمدة ٤٨ ساعة

توقف المياه عن الداخلية لتنفيذ تحسينات تعزيزا لأداء الشبكة بالمحافظة

تبدأ (ديم) مساء غد الاثنين ولمدة ٤٨ ساعة أعمال التحسينات في أنبوب نقل المياه الرئيسي المغذي لمحافظة الداخلية والتي تم الإعلان عنها في وقت سابق لتعزيز أداء شبكة المياه في المحافظة وضمان استمرار إمدادات المياه خلال الفترات القادمة وستشمل أعمال التحسينات المنفذة محطات الضخ الرئيسية بولايات بدبد وسمائل ونزوى وبهلا إضافة إلى تركيب عدادات واستبدال وفحص محابس وأعمال أخرى ميكانيكية بالخط وسيشمل تأثير إمدادات المياه بأعمال التحسينات جميع ولايات محافظة الداخلية والتي تشمل ولايات بدبد وسمائل وازكي ومنح ونزوى وبهلا والحمراء و أدم. وتقرر تنفيذ أعمال التحسينات خلال هذه الفترة نتيجة لانخفاض كمية الاستهلاك خلال هذه الفترة من العام مما سوف يترتب علية انخفاض فترة التأثر.

■ الاستعدادات لإجراء التحسينات في خط المياه المغذي للداخلية

وسيتم تنفيذ جملة من أعمال التحسينات والصيانة في وقت واحد لتعزيز الأداء المتوقع بالشبكة وتقليل فترة تنفيذ الأعمال حتى لا تتجاوز اليومين. وتدعو «ديم» المستهلكين في المحافظة إلى ملء خزاناتهم المنزلية والتأكد من وجود كميات كافية من المياه في الخزانات المنزلية تكفي لتغطية الطلب خلال فترة التحسينات والاستمرار في ترشيد الاستهلاك لعدم التأثر بتوقف إمدادات المياه. كما تؤكد على أهمية وجود الخزانات المنزلية لدى المستهلكين وما لها من دور كبير في عدم التأثر بأعمال التحسينات. وأوضحت «ديم» أن مركز الاتصال التابع لها يعمل على مدار الساعة على الرقم ١٤٤٢ وعلى استعداد لتلقي البلاغات والملاحظات من المشتركين إضافة إلى التواصل عبر حسابات «ديم» على مواقع التواصل الاجتماعي والموقع الإلكتروني والتي يتم خلالها التفاعل والرد على المشتركين وملاحظاتهم وتحديث ما يتم من أعمال خلال فترة تنفيذ التحسينات في الشبكة.

«البيئة» تناقش نفوق الثدييات والسلاحف البحرية في مياه وشواطئ السلطنة

استعرضت وزارة البيئة والشؤون المناخية خلال الاجتماع الرابع لفريق دراسة نفوق الثدييات والسلاحف البحرية بديوان عام الوزارة، مشروع تعقب الحوت الأحدب في بحر العرب لدراسة أعداده وأماكن تواجده بالإضافة إلى التعريف بالشبكة الإقليمية لحيتان بحر العرب وأهم أهدافها والدراسات المستقبلية المقترحة عن الحوت الأحدب، وناقشت أجندة الاجتماع والتي من أهمها التصديق على محضر الاجتماع الثالث للفريق.

ترأس الاجتماع المهندس سليمان بن ناصر الاخزمي مدير عام صون الطبيعة وبحضور الأعضاء من مختلف القطاعات ذات العلاقة، وسعاد الحارثية من جمعية البيئة العمانية.

كما تمت مناقشة استمارة توثيق نفوق الثدييات البحرية في مياه وشواطئ السلطنة ومقترح تدريب مراقبي الحياة الفطرية على حصر وتوثيق وأخذ العينات من الثدييات النافقة وكيفية التعامل مع البلاغات، وتم التطرق إلى ضرورة مشاركة المجتمع المحلي في هذا المشروع عن طريق تدريب الصيادين والمتطوعين على كيفية التعامل مع حالات النفوق التي يتم رصدها، عن طريق توفير كتيب إرشادي يحوي الأسلوب الأمثل والطرق السليمة لكيفية التعامل مع الثدييات النافقة وفي ختام الاجتماع تمت مناقشة بعض المعوقات والتحديات ووضع الحلول المبتكرة للتعامل مع تلك الحالات واعتماد توصيات الاجتماع.

التعرف على مرافق جمعية المرأة بالرستاق

■ من التعرف على مرافق جمعية المرأة بالرستاق

الرستاق - سعيد السلماني

زار سعادة الشيخ هلال بن سعيد الحجري محافظ جنوب الباطنة جمعية المرأة العمانية بولاية الرستاق للتعرف على مرافق الجمعية الذي جاء إنشاؤها وفق التوجيهات السامية لجلالة السلطان - حفظه الله ورعاه - من خلال إنشاء مقار ثابتة لجمعيات المرأة العمانية. رافق سعادته في الزيارة أحمد بن سالم الشريقي مساعد مدير دائرة التنمية الاجتماعية بالرستاق وبحضور عدد من مدراء الجهات الحكومية والخاصة ورئيسة جمعية المرأة العمانية بالرستاق شاكرة بنت خصيب البوسعيدية. وتعرف محافظ جنوب الباطنة على مكونات الجمعية والمرافق التي تشملها والبرامج التي يتم تنفيذها في الجمعية، كما استمع إلى شرح مفصل عن الخدمات التي تقدمها والأعداد التي تستوعبها من الطلبة. من جانبها ألقت شاكرة بنت خصيب البوسعيدية رئيسة جمعية المرأة العمانية بالرستاق كلمة استعرضت فيها مسيرة الجمعية منذ تأسيسها وحتى اليوم. ويعد مقر جمعية المرأة العمانية منارة ومركز إشعاع نسوي يهتم بالجوانب الثقافية التعليمية والاجتماعية لدى المرأة بولاية الرستاق، كما تسهم الجمعية في لم شمل المرأة في مكان واحد كي تتدارس قضاياها وهمومها ومشاريعها وطموحها وآمالها. والجدير بالذكر يشتمل المبنى الجديد على قاعة تمكين خاصة بالورش التدريبية والعملية لتمكين المرأة من دخول سوق العمل، وكذلك حاضنة الخياطة للتدريب على خياطة الملابس. وصالون تجميل للتدريب، ومكتبة. كما يضم روضة أطفال الجمعية وتحتوي على ٨ قاعات وحوالي ٣٠٠ طالب وطالبة موزعين على حضانة وروضة وتمهيدي. وكذلك قاعة الأفراح والمؤتمرات والتي تستوعب ٦٠٠ شخص، بالإضافة إلى الحديقة بمساحة تقدر بحوالي ٣٠٠ متر مربع وأيضاً مطبخ لإعداد الوجبات.

وظائف للعمانيين

ترغب شركة رائدة في مجال الحفر للنفط و الغاز في توظيف الكادر العماني في الوظائف التالية :

الوظيفة	مجموع الخبرة المهنية	الخبرة المهنية في الوظيفة
مدير الحفارة	(IWCF حامل شهادة) ١٥ سنة فأكثر	٥-٧ سنوات
مهندس ميكانيكي	١٠ سنوات	٤-٥ سنوات
مهندس كهربائي	١٠ سنوات	٤-٥ سنوات
اخصائي أمن و سلامة	٥ سنوات	١-٣ سنوات

يطلب من مقدم الطلب مع الخبرة المطلوبة إرسال سيرته الذاتية وشهادات الخبرة عن طريق البريد الالكتروني للتوظيف:

recuitmentcareer8@gmail.com

شرطة عمان السلطانية

إعلان

تعلن شرطة عمان السلطانية - إدارة العلاقات العامة - لمالكي الدراجات النارية (الآلية) ضرورة مراجعة أقرب إدارة مرور أو مركز خدمة لاستخراج لوحة رقم أمامية لتكون لكل دراجة لوحتان أمامية وخلفية، اعتبارا من يوم الاحد الموافق ١٠ ديسمبر ٢٠١٧م ولمدة أقصاها شهر من تاريخ نشر هذا الإعلان .

وتهيب شرطة عمان السلطانية بمالكي الدراجات النارية (الآلية) التعاون مع رجال الشرطة تحقيقا للصالح العام.

المتحف الوطني

إعلان

يعلن المتحف الوطني بالتنسيق مع وزارة الخدمة المدنية للمواطنين المبينة أسماؤهم والذين سبق لهم وان تقدموا بطلباتهم لشغل وظيفة (رئيس قسم الموارد البشرية) الشاغرة بالمتحف الوطني على ضوء الإعلان الصادر بتاريخ ٢٠١٧/١٠/٢٤م والمستوفين شروط شغلها أن عليهم الحضور إلى المكان والزمان المحددين أدناه لإجراء الاختبار التحريري (علما بأنه سوف يتم اختيار (٥) الأوائل ومن يتساوى معهم لدخول المقابلة الشخصية) وسوف تجرى لهم بمقر المتحف الوطني بولاية مسقط يوم الخميس الموافق ٢٠١٧/١٢/٢١م كما يجب احضار المستندات المطلوبة بالإعلان والبطاقة الشخصية أو جواز السفر لإثبات هويتهم و بطاقة سجل القوى العاملة.

الوظيفة: رئيس قسم الموارد البشرية
رقم الوظيفة:٢٣٤٧٠١٠٦
موعد إجراء الاختبار: الأحد الموافق: ٢٠١٧/١٢/١٧م
الزمان: ٠٠:٠٩صباحاً
مكان الاختبار وزارة الخدمة المدنية

م	رقم القوى العاملة	الرقم البطاقة الشخصية	الاسم
١	١٨٩٧٦٦	٠٢٠١٨٦٣٩	حسن بن إبراهيم بن حسن
٢	٢٦٨٥٤٢	١٣٢٠١٤٧١	جابر بن أحمد بن عبدالله الرقيشي
٣	٣٥٦٩١٥	٩٦٠٧٠٤٣	عبدالله بن سالم بن حمد السناني
٤	٣٥٨١١٩	٩٠٣٥٨٩١	عمرو بن غصن بن هلال الجعفري
٥	٤٢٠٨٤٧	٧١٤٠٦٠٦	عبدالله بن جمعه بن هلال الصالحي
٦	٤٣٤٣٧٩	٩١٥٣٧٤٣	محمد بن سليمان بن سيف الفارسي
٧	٤٦٣٤٩٥	١١٠١١٦٦٦	يعرب بن سليمان بن علي اليعربي
٨	٤٧٨٦١٢	٩٨٤٠٤٢٦	خلفان بن عبدالله بن خلفان الخروصي
٩	٤٩٨٦٤٢	٧٣٧٥٤٢٦	خالد بن جمال بن نصيب الشنفري
١٠	٤٩٣٧٢٥	٧٣٦٠٣٣٨	محمد بن موسى بن حارب البلوشي
١١	٥٥٨٢٤٣	٠٥٢٠٥٨٤٦	أحمد بن محمد بن حمد الجابري
١٢	٣٤٦٢٧	٦٩٤٥٩٨١	جمال بن سعيد بن ناصر الرزيقي
١٣	٥٦٥٨٥٤	٤٩٢٥٨٦٢	إبراهيم بن خليفة بن غابش البلوشي
١٤	٤١٤٤٣٠	٤٦٠٠٤٧٦	عبدالله بن راشد بن حمد الهنائي
١٥	٣٨٥٥٤	١٢٠٧٤٢٤٣	أحمد بن محمد بن عبدالله العوفي
١٦	٨١٣٠٧	٩٢٢٣٧٣٢	بدر بن هلال بن سالم الريامي
١٧	٢٧٩٣٨٦	١٣٧٣٨٩٤٦	يوسف بن سيف بن سليمان النهدي
١٨	٧٣٧٨٨٢	٦٦٦٥٨٨٣	عدي بن مهنا بن سيف المعولي
١٩	٥٧٧٩٧٢	٥٥٩٣٦٦٤	عزان بن خميس بن محمد الصبحي
٢٠	٧٤٧١٦٣	١٣٥٩٨٨٢٧	أحمد بن نبهان بن سيف النبهاني
٢١	٦٩٠٤٤١	٧٦١٧٩٠٢	يعرب بن أحمد بن سالم الشحري
٢٢	٥٧٦٢٨٨	١١٨٤٧٢٦٣	نايف بن عبدالله بن سليمان البلوشي
٢٣	٦١٠٤٢٩	١٥٣٦٣٠٦٢	وليد بن سليمان بن محمد الحراصي
٢٤	٢٧١٣٠٧	٨٧٤٤٩٩١	يوسف بن عديم بن جمعه الفوري

MAZOON COLLEGE

Affiliated with Missouri University of Science & Technology, U.S.A.
Under the Supervision of the Ministry of Higher Education, Sultanate of OMAN

Job Advertisement

Mazoon College **(Muscat, Sultanate of Oman)** announces hiring Faculty members to teach the courses of **"Criminal Justice"** program in the Department of **Sociology** as per the following specification:

Academic Degree	Vacancies Available	Qualifications
Ph.D. Degree	1	3 years teaching experience in the same field
Master Degree	1	5 years teaching experience in the same field

Remuneration & Benefits:

Competitive package depending on the qualification & Experience

* The medium of teaching will be in English. Knowledge of Arabic will be an advantage

Interested candidates should submit their CV, a copy of passport and other supporting educational documents to **hr@muc.edu.om.**

بلدية مسقط

إعلان رقم : (٢٠١٧/١٢٠)

تعلن بلدية مسقط عن طرح المناقصتين التاليتين:

رقم المناقصة	اسم المناقصة	قيمة المستندات	آخر موعد لتقديم الاستفسارات	موعد بدء استلام العطاءات	آخر موعد للحصول على مستندات المناقصة	آخر موعد لتقديم العطاءات
B/68/2017	استئجار صهريج سعة (٥٠٠٠) جالون لري المزروعات بشارع الجود بولاية العامرات	٢٥ ريالا	٢٠١٧/١٢/١٨م	٢٠١٧/١٢/١٩م	٢٠١٧/١٢/٢٤م	٢٠١٧/١٢/٢٤م
B/69/2017	توريد موادري	٢٥ ريالا	٢٠١٧/١٢/٢٨م	٢٠١٧/١٢/٣١م	٢٠١٨/٠١/١٨م	٢٠١٨/٠١/٢١م

يمكن للشركات المتخصصة في مجال المناقصتين والمسجلة لدى مجلس المناقصات الحصول على مستندات الشروط والمواصفات من مبنى رئاسة بلدية مسقط بدارسيت (قاعة المراجعين) ، (أثناء الدوام الرسمي من الساعة الثامنة صباحاً والى الساعة الثانية عشرة ظهراً) ، اعتباراً من تاريخ نشر هذا الاعلان وحتى التاريخ المذكور بالجدول أعلاه.

على جميع الشركات أن ترفق مع عطاءاتها تأميناً مؤقتاً في صورة ضمان مصرفي أو شيكا مصدقاً عليه من أحد البنوك العاملة في السلطنة لا يقل عن (١٪) من قيمة العطاء معنونا باسم بلدية مسقط وساري المفعول لمدة (٩٠) يوما من تاريخ تقديم العطاءات وكل عطاء لا يستوفي التأمين المؤقت المطلوب لن ينظر فيه.

تقدم العطاءات موقعة ومختومة على النموذج الأصلي المعد لذلك في مظاريف مختومة بالشمع الأحمر ومعنونة باسم الفاضل/ رئيس لجنة المناقصات الفرعية لأعمال الجهات المركزية ببلدية مسقط مكتوباً عليها من الخارج رقم واسم المناقصة فقط، وأن لا يكتب على المظروف اسم صاحب العطاء أو مايشير إليه.

يجب وضع العطاءات بصندوق المناقصات رقم (٢)بالطابق الأول بإدارة المشتريات والأصول (المشتريات والعقود) بمبنى رئاسة بلدية مسقط بدارسيت علماً بأن الساعة العاشرة من صباح اليوم المحدد لتقديم العطاءات بالجدول أعلاه هو آخر موعد لإستلامها ، هذا ولن يتم قبول أي عطاء يرد بعد الموعد آنف الذكر أياً كانت اسباب التأخير. كما يحق لجميع مقدمي العطاءات المشاركين في المناقصة المطروحة أعلاه حضور اجراءات فتح المظاريف في الموعد والتاريخ المحددين.

«ستعطى الأفضلية في الإسناد للشركات التي يشتمل عطاؤها على أكبر نسبة شراء ممكنة من المنتجات الوطنية».

«بلدية مسقط غير مقيدة بقبول أقل عطاء أو أي عطاء أخر».

Website: www.mm.gov.om

إنهاء خدمة

تعلن كلية البيان والمقيدة تحت سجل تجاري رقم : ١٨٠٦٨٩٠ انه قد تم إنهاء خدمة الفاضل/ أمين عبد المنعم أمين الشوبكي والذي يحمل جواز سفر رقم: A07474473 بتاريخ ٢٠١٧/١١/٢٨م وأن الكلية غير مسؤولة عن أي تعامل مع المذكور لدى الغير وانها تخلي مسؤوليتها من تاريخ إنهاء الخدمة.

وزارة التربية والتعليم

إعلان بيع بالمزاد العلني

تعلن المديرية العامة للتربية والتعليم لمحافظة شمال الباطنة أنها ستقوم ببيع اثاث وأجهزة مستعملة وغيرها من الأدوات بمقر المديرية بصحار في تمام الساعة الثامنة من صباح يوم الخميس الموافق ٢٠١٧/١٢/٢١ م ويمكن لمن يرغب في الشراء القيام بالمعاينة قبل البيع ويلتزم بدفع تأمين وقدرة خمسمائة ريال عماني قبل الدخول في المزاد وسداد مبلغ الدلالة علية بنسبة ٣٪ من قيمة الشراء على أن يقوم الراسي علية المزاد بنقل كافة المنقولات التي اشتراها خلال ثلاثة أيام في وقت الدوام الرسمي وفي حالة عدم النقل تفرض علية أرضية قدرها ٣٪ من قيمة شراء المنقول .

على أن يكون دفع التأمين واسترداده ودفع قيمة الشراء سيكون الكترونيا ولا يقبل الدفع النقدي.

وكيل النقل لـ «عُمان»:

الانتهاء من ازدواجية طريق عقبة الرستاق منتصف العام المقبل

الرستاق - سعيد السلماني

أكد سعادة المهندس سالم بن محمد النعيمي وكيل وزارة النقل والاتصالات للنقل انه من المؤمل الانتهاء من مشروع ازدواجية طريق عقبة الرستاق منتصف العام المقبل وهو من المشاريع الهامة بمحافظة جنوب الباطنة مشيرا إلى انه تم خلال الفترة الماضية افتتاح مسار واحد من العقبة وكذلك افتتاح ٩ كيلومترات من المسار المتجه إلى وادي السحتن وولاية عبري وقد شيد بمواصفات حديثة مع وجود أنفاق وإشارات ضوئية على دوار العراقي مما سيسهل من حركة المرور لتكون أكثر انسيابية.

وحول مشروع تأهيل الطريق من دوار الحزم إلى منطقة العراقي قال في تصريح لـ «عمان» خلال زيارته لمشروع ازدواجية عقبة الرستاق وازدواجية طريق العراقي - وادي السحتن «إنه من الضروري تأهيل الطريق خلال الفترة الحالية حيث اصبح متهالكا بحكم انتهاء عمره الافتراضي، وتأمل الوزارة خلال الخطة الحالية أن يتم تأهيل الطريق وهو من أولويات مشاريع الوزارة. وقد قام سعادة المهندس سالم بن محمد النعيمي بزيارة لعدد من مشاريع الطرق بولاية الرستاق برفقة عدد من الفنيين المشرفين على المشاريع ومدير الطرق بالمحافظة وتم الاطلاع على كافة تفاصيل مشروع ازدواجية عقبة الرستاق وازدواجية طريق العراقي - وادي السحتن.

■ جانب من الطريق

بلدية مسقط تفتتح طريقا خدميا بالعامرات

■ جانب من الطريق

تفتتح بلدية مسقط صباح اليوم (الأحد) الحركة المرورية على الطريق الخدمي بولاية العامرات الذي يربط شارع الجبل بمنطقة مرتفعات العامرات بطول (١،٢٠٠) متر، حيث نفذ الطريق وفق المواصفات والمعايير الفنية المعتمدة، وذلك في إطار تعزيز كفاءة شبكة الطرق وسعيا إلى فتح آفاق تنموية تواكب الكثافة العددية للسكان والمركبات.

ومن شأن هذا الطريق أن يعمل على انسيابية الحركة المرورية وتقليص المسافات بين المخططات السكنية وإيجاد مخارج وحلول بديلة لقاصدي تلك الأحياء والمخططات، وتضمنت أعمال المشروع إنشاء عبارات صندوقية بعدد(٣٥) خلية موزعة على(٣) مواقع على طول المسار لتصريف مياه الأمطار ، بالإضافة إلى إنشاء حمايات خرسانية لحماية الطريق من جريان الأودية والشعاب المائية التي يقطعها الطريق، وكذلك إنشاء دوار بالشارع الداخلي بمنطقة مرتفعات العامرات لتوزيع الحركة المرورية في عدة اتجاهات بالمنطقة.الجدير بالذكر أن هذا المشروع يأتي ضمن المشاريع الخدمية التي تقوم بلدية مسقط بتنفيذها في إطار خطط التنمية المستدامة.

الانتهاء من إعادة رصف طريق مسفاة الهطاطلة

العوابي - خليفة بن سليمان المياحي

انتهى العمل في إعادة رصف طريق قرية مسفاة الهطاطلة بوادي بني خروص بولاية العوابي بمحافظة جنوب الباطنة الذي كانت الشركة المنفذة لمشاريع الطرق الداخلية بالولاية قد انتهت منه لكنه تأثر بجريان الأودية وتم إعادة تأهيله ورصفه مرة أخرى.

وكان سعادة الشيخ حمد بن سيف الجساسي والي العوابي برفقة عدد من المسؤولين يمثلون الجهات المعنية قد زاروا مؤخرا موقع الطريق المتأثر.

أهالي ولاية الخابورة يؤدون صلاة الاستسقاء

الخابورة - حمد بن سعيد المقبالي

أدى أهالي ولاية الخابورة صلاة الاستسقاء يوم أمس ببطحاء وادي الحواسنة في قصبية الزعاب وقد أم المصلين الشيخ خالد بن سالم الخوالدي. كما أدى أهالي وادي الصرمي بولاية الخابورة صلاة الاستسقاء بملعب فريق الظويهر الرياضي بقرية الظويهر حيث أم المصلين الشيخ ناصر بن خلفان البادي. وقد ركزت خطبتا الصلاة في المنطقتين على الكثير من الدروس والعبر التي تحث الناس على التقوى والتمسك بالدين الإسلامي الحنيف والمحافظة على الفرائض في أوقاتها وأداء الزكاة حيث تعد صلاة الاستسقاء فرصة للتذكر والعبرة والموعظة.

■ خلال خطبة الاستسقاء

وتأدية الصلاة في ضنك طلبا للغيث

ضنك- محمد الوحشي:

أدى أهالي ولاية ضنك امس صلاة الاستسقاء طلبا للغيث واقتداء بسنة المصطفى عليه الصلاة والسلام بعد الجفاف الذي أصاب الولاية مؤخراً. وقد أقيمت الصلاة في بطن الوادي المحاذي لحلة المقشاب بالولاية حيث أم المصلين عبد المحسن بن خميس الشكري بحضور سعادة الشيخ سعود بن محمد الهنائي والي ضنك وشيوخ ورشداء الولاية وجمع من الأهالي مبتهلين إلى الله عز وجل أن يكشف كربتهم وينزل الغيث العميم على بلادهم بعد الانخفاض في منسوب المياه في الآبار وجفاف الأفلاج الذي اثر سلباً على الزراعة بالولاية.

■ جانب من المصلين

.. وتأدية الصلاة في ولاية السويق

■ جانب من صلاة الاستسقاء

السويق - سعيد العلوي

أدى أهالي ولاية السويق يوم أمس صلاة الاستسقاء بمصلى العيدين بالولاية حيث أم المصلين ساعد بن عبدالله بن راشد الخروصي، حيث تضرع الأهالي إلى الله عز وجل أن ينزل عليهم الغيث بعد تأخر سقوط المطر وجدب الأرض، ودعا الإمام في الخطبة التي ألقاها المصلين إلى تقوى الله والإنابة إليه وطاعته والاستغفار وتحدث عن غاية خلق الله سبحانه وتعالى للإنسان وهي تحقيق العبودية لله وحده وحذرهم من الغفلة عن سر خلق الله وان عليهم الاستعانة بالله في جميع الأحوال، ودعاهم إلى الابتعاد عن الذنوب والمعاصي والمنكرات التي تجلب البلاء والقحط. وقال «إن الله سبحانه وتعالى انزل غيثين على عباده أولهما غيث القلوب والأرواح والثاني غيث الأرض من الأمطار وقد خرجتم اليوم تستغيثون الله فعلينا أن نتفقد قلوبنا ونصلح ما فسد من حالنا ونطهر قلوبنا ونصلح عقيدتنا وزيادة إيماننا حتى يكتب لنا ما نرجوه من الله تعالى بإزالة القحط ونزول الغيث».

أمسية دينية بمناسبة المولد النبوي الشريف بعبري

عبري - سعد الشندودي

نظمت إدارة الأوقاف والشؤون الدينية بمحافظة الظاهرة أمسية دينية للأهالي بولاية عبري بمناسبة المولد النبوي الشريف. وقال سعيد بن عبدالله المجرفي موجه ديني بإدارة الأوقاف والشؤون الدينية بمحافظة الظاهرة في كلمة له أن مناسبة المولد النبوي الشريف على صاحبها أفضل الصلاة والتسليم هي مناسبة مجيدة من مناسبات الأمة الإسلامية التي تستوقفنا كل عام من أجل تدارس سيرة النبي محمد عليه الصلاة والسلام والاستظلال بوارف ظلاله والشرب من معينه الصافي، ولهذا فإن إدارة الأوقاف والشؤون الدينية بمحافظة الظاهرة كعادتها تقوم بتفعيل عدد من البرامج وتتمثل في المحاضرات والدروس والخطب والندوات والأمسيات الدينية من أجل ربط الناس بهذه الأحداث الدينية العظيمة.

بعد ذلك قدم عادل بن ناصر الجساسي مسابقة دينية للحضور، وفي الختام ألقى كل من علي بن حمد الكلباني وإبراهيم بن محمد العلوي ومكتوم الغريبي قصائد وأناشيد دينية نالت إعجاب واستحسان الحضور.

وزارة التجارة والصناعة
دائرة الملكية الفكرية
إعـــلان
تعلن دائرة الملكية الفكرية عن طلب تسجيل العلامة التجارية المقبولة وفقا لأحكام قانون حقوق الملكية الصناعية الصادر بالمرسوم السلطاني رقم ٦٧ / ٢٠٠.
طلب تسجيل العلامة التجارية رقم: ١١٠٢٧١
في الفئة ٣٠ من أجل السلع / الخدمات:
إنتاج العسل ومشتقاته .
باســـم: خط سناو الذهبي للتجارة - توصية .
الجنسيـــة: عمانية .
المهنـــة: صناعة .
العـــنوان: ولاية صحار ، سلطنة عمان .
تاريخ تقديم الطلب: ٢٠١٧/٥/١٧

وزارة التجارة والصناعة
دائرة الملكية الفكرية
إعـــلان
تعلن دائرة الملكية الفكرية عن طلب تسجيل العلامة التجارية المقبولة وفقا لأحكام قانون حقوق الملكية الصناعية الصادر بالمرسوم السلطاني رقم ٦٧ / ٢٠٠.
طلب تسجيل العلامة التجارية رقم: ١٠٠٨٢٠
في الفئة ٤٣ من أجل السلع / الخدمات:
خدمات المقاهي .
باســـم: علياء الوطنية ش.م.م .
الجنسيـــة: عمانية .
المهنـــة: تجارة .
العـــنوان: ص.ب: ٩٣ ر.ب : ٢١٥
تاريخ تقديم الطلب: ٢٠١٦/٢/١٦

وزارة التجارة والصناعة
دائرة الملكية الفكرية
إعـــلان
تعلن دائرة الملكية الفكرية عن طلب تسجيل العلامة التجارية المقبولة وفقا لأحكام قانون حقوق الملكية الصناعية الصادر بالمرسوم السلطاني رقم ٦٧/٢٠٠٨.
طلب تسجيل العلامة التجارية رقم : ١١٠٩٩٢
في الفئة ٣٥ من أجل السلع/الخدمات :
تجارة الأحذية والملابس الجاهزة والعطور ومستحضرات التجميل وصابون الزينة والبخور .
باســـم : حياة الخير ش.م.م
الجنسيـــة : عمانية
المهنـــة : تجارة
العنـــوان : ص.ب : ٧٠ ر.ب : ٤١٦
تاريخ تقديم الطلب : ٢٠١٧/٦/١٨

وزارة التجارة والصناعة
دائرة الملكية الفكرية
إعـــلان
تعلن دائرة الملكية الفكرية عن طلب تسجيل العلامة التجارية المقبولة وفقا لأحكام قانون حقوق الملكية الصناعية الصادر بالمرسوم السلطاني رقم ٦٧/٢٠٠٨.
طلب تسجيل العلامة التجارية رقم : ١١٢٩٠١
في الفئة ٣٥ من أجل السلع/الخدمات :
بيع مستلزمات وزينة السيارات .
باســـم : مشاريع سيف المتكاملة
الجنسيـــة : عمانية
العنـــوان : ص.ب : ١٦٦٨ ر.ب : ٦١١ ، سلطنة عمان
تاريخ تقديم الطلب : ٢٠١٧/٩/١٩

وزارة التجارة والصناعة
دائرة الملكية الفكرية
إعـــلان
تعلن دائرة الملكية الفكرية عن طلب تسجيل العلامة التجارية المقبولة وفقا لأحكام قانون حقوق الملكية الصناعية الصادر بالمرسوم السلطاني رقم ٦٧/٢٠٠٨.
طلب تسجيل العلامة التجارية رقم : ١١٠٣٣٢
في الفئة ٣٧ من أجل السلع/الخدمات :
مقاولات .
باســـم : أساس للمقاولات المدنية ش م م
الجنسيـــة : عمانية
المهنـــة : تجارة
العنـــوان : ولاية صحم ، سلطنة عمان
تاريخ تقديم الطلب : ٢٠١٧/٥/٢١

لتحسين رعاية وسلامة المرضى

«الاختصاصات الطبية» يناقش تجربة تأسيس مركز المحاكاة الطبي لتعزيز بيئة التدريب

■ جانب من نقاشات الحضور

■ جانب من المحاضرة والحضور

نظم المجلس العماني للاختصاصات الطبية فعالية تقييم الأداء الأكاديمي في التعليم الطبي المبني على المحاكاة، وذلك بحضور سعادة الدكتور هلال بن علي السبتي، الرئيس التنفيذي للمجلس العماني للاختصاصات الطبية، ومشاركة مشرفي ومديري البرامج التدريبية وأعضاء اللجان التعليمية للبرامج التدريبية التخصصية وعدد من الأطباء المقيمين بالمجلس. ويهدف اللقاء الدوري سنوي إلى تبادل وجهات النظر والتغلب على التحديات التي تواجه العملية التدريبية في المجلس.

وأشار سعادة الدكتور هلال بن علي السبتي الرئيس التنفيذي للمجلس العماني للاختصاصات الطبية، إلى أهمية علم المحاكاة في التدريب والتعليم الطبي، مستعرضا أيضا تجربة المجلس بتأسيس مركز المحاكاة الطبي، الذي يستقطب الخبراء الدوليين لتعزيز بيئة التدريب الطبي عن طريق علم المحاكاة، أيضا السعي لجعل المركز مهنيا يقدم التدريب العملي لكافة العاملين في القطاع الصحي في عمان من خلال البرامج والدورات التدريبية التي يوفرها. مؤكدا أن التعليم الطبي عن طريق المحاكاة يكسب الأطباء والفئات الطبية المساعدة مهارات عملية دقيقة وخبرة سريعة تسهل من عملهم الميداني في مختلف المراكز والمجمعات والمستشفيات.

كما قدم الأستاذ الدكتور (كيفن لاشبيل) أستاذ مساعد في التعليم الطبي الجراحي، ومدير مركز المحاكاة بجامعة ميجيل الكندية أهمية تمكين التعليم الطبي المبني على المحاكاة في المناهج التعليمية والتدريبية بالتخصصات الطبية. من ثم استعرض وناقش المشاركون بعض التجارب الناجحة لعدد من البرامج التدريبية التخصصية شملت برنامج التخدير وجراحة العظام في مجال التعليم الطبي عن طريق المحاكاة والتي تعزز الخبرات المكتسبة وتتغلب على التحديات المختلفة.

ويأتي ذلك على اعتبار أن التعليم الطبي المعتمد على المحاكاة يعد من أهم الأساليب المتبعة في التعليم الطبي ويوفر بيئة آمنة وداعمة للتعليم. حيث إنه يسمح للمتدربين على جميع المستويات أن يمارسوا ويطوروا مهاراتهم العملية دون الإضرار بسلامة المرضى، وكما يمكنهم من تكرار خطوات التدريب إلى أن يصلوا إلى درجة الإجادة.

تأسس مركز المحاكاة الطبي مع صدور الهيكل التنظيمي للمجلس العماني للاختصاصات الطبية، وتم افتتاح المركز بتاريخ ١٠ يناير ٢٠١١م. وتتمثل رؤية مركز المحاكاة الطبي في الحصول على الإجادة في التعليم والبحث الطبي، والاهتمام بسلامة المرضى. كما يهدف للجمع بين كل فروع وتخصصات الكادر الصحي لتحسين مهاراتهم من خلال التدريب والبحث والتقييم والابتكار لتقليل العبء المادي والمعنوي على المرضى والدولة، وتحسين رعاية وسلامة المرضى عن طريق التدريب على المحاكاة.

ويهدف المركز أيضا إلى اعتماد آليات للمتابعة وتقييم الأداء في كافة مختبرات وأقسام المركز في ضوء المعايير والمواصفات العالمية للتدريب الطبي على المحاكاة وتوفير بيئة مناسبة للتقييم والتغذية الراجعة وجودة التعليم وفي الوقت ذاته بيئة افتراضية للتعلم من الأخطاء.

ويخدم المركز الأطباء المقيمين في المجلس العماني للاختصاصات الطبية والفئات الصحية الطبية والمساعدة في مختلف القطاعات الصحية والتعليمية ، حيث يقدم فرص التدريب على أحدث تقنيات المحاكاة الطبية للأطباء العاملين خصوصا في التخصصات ذات الخطورة العالية مثل طب الطوارئ، ووحدات العناية الحرجة، واختصاص الجراحة وأطباء النساء والولادة بما يحاكي الواقع الفعلي لدور الطبيب في مثل تلك الحالات وفي ظروف صعبة وبشكل أكثر أمانا.

ويستخدم مركز المحاكاة الطبي خمسة أنواع من أساليب المحاكاة هي: محاكاة المرضى القياسيين، محاكاة المريض الإنسان، محاكاة الواقع التخيلي، ومدربو المهام الجزئية، والمحاكاة بواسطة الحاسب الآلي. وتشمل محاكاة المرضى القياسيين استخدام أفراد مدربين على لعب أدوار المرضى وأفراد العائلة وغيرهم من المحيطين بالمرضى، وذلك بغرض تدريب الأطباء على ممارسة مهارات الفحص الإكلينيكي (السريري) والسؤال عن تاريخ المرض، ومهارات الاتصال وغيرها. أما في حالة محاكاة المريض الإنسان، فإن ذلك يتم باستخدام أجهزة محاكاة دقيقة مثل نماذج آلية للإنسان (الدمى أو المانيكان) تتنفس، وتخرج منها أصوات التنفس ودقات القلب، وتعطي نبضات يمكن الإحساس بها، وشاشة عرض يظهر عليها تخطيط القلب، والنبض وضغط الدم، وأشكال التموجات الشريانية وتموجات الشريان الرئوي، وغازات التخدير وغيرها. ويمكن عمل بعض الإجراءات الطبية بواسطة تلك الأجهزة مثل استخدام قناع التنفس، وتنشيط القلب بجهاز الصدمات، ووضع أنبوب الصدر وغيرها. أما بالنسبة لأسلوب محاكاة الواقع التخيلي فيتم فيه استخدام تقنية متقدمة للحاسب الآلي على كيفية إجراء عمليات قسطرة القلب، ومنظار القولون، ومنظار الشعيبات الهوائية، ومنظار الحالب، وعمليات الاستكشاف الجراحي للبطن بالمنظار، وتثبيت القساطر الوريدية وغيرها. والأسلوب الرابع هو مدربو المهام الجزئية، ويشمل استخدام بعض المنتجات للتعليم وممارسة مهارات خاصة مثل إدخال أنابيب التنفس في مجرى دخول الهواء، القسطرة الوريدية المركزية، وقسطرة الشريان السري. أما الأسلوب الأخير فهو المحاكاة بواسطة الحاسب الآلي، وفيها تستخدم برامج خاصة على الحاسب الآلي والتي تسمح للطبيب المتدرب أن يمارس مهارات اتخاذ القرار وتوفر له حزم معرفية في موضوعات محددة مثل الإنعاش القلبي المتقدم وعلاج الإصابات وغيرها.

ويوجد أكثر من ١٥ دورة تدريبية يتم التدريب عليها في مركز المحاكاة الطبي. وهي: الإسعافات الأولية، الدعم الأساسي للحياة (BLS)، دعم الحياة القلبية المتقدمة (ACLS)، الدعم المتقدم للحياة في الإصابات (ATLS) الدعم المتقدم لحياة الأطفال (PALS) ودورة مجرى الهواء، دورة مجرى الهواء المتعسر، دورة حول الموجات فوق الصوتية (UltraSound) والتخطيط المركز بالموجات فوق الصوتية لإصابات البطن (FAST) ورشة عمل حول الجراحة بالمنظار، ورشة عمل تقطيب الجروح، دعم الحياة المتقدم لأمراض النساء والولادة (ALSO) ، برنامج إنعاش الأطفال الخدج (NPR)، برنامج إدارة الكوارث (MIMMS)، والدعم المتقدم لإدارة وتدبير الكوارث في المستشفيات. كما يتيح المركز فرص التدريب داخل السلطنة بنفس الأجهزة والإمكانيات المطورة في الدول المتقدمة، بالإضافة الى انه يوفر التدريب للكادر الصحي بشكل مستمر ومنظم، وبأعداد كبيرة عوضا عن السفر للخارج، ويستضيف المركز الخبراء من الدول المتقدمة في المجال الطبي لتدريب هيئة التدريب ونقل خبرتهم إلى الكوادر الصحية المختلفة .

ويهدف المركز للوصول إلى التميز في التعليم الطبي والبحوث ورعاية المرضى من خلال توفير فرص تدريبية عملية للأطباء المتخصصين تكون أقرب ما يكون إلى الواقع الذي يعيشونه في حياتهم المهنية، مما يؤهلهم للتعامل بكفاءة مع الاحتياجات المتجددة الناتجة عن التطور التكنولوجي الحديث في أساليب وتقنيات الرعاية الطبية.

علما بأن المجلس العماني للاختصاصات الطبية وضع خطة لمثل هذه اللقاءات وبشكل دوري من أجل معرفة كافة الاحتياجات التي تتطلبها العملية التدريبية في المجلس والتحاور لإيجاد أفضل السبل للتغلب على جميع الصعوبات والتي من الممكن أن تواجه المجلس. كما أنها فرصة للتعرف على جميع الأكاديميين والاستفادة من الخبرات الموجودة لديهم من خلال المناقشة ووضع استراتيجيات سلسة لمنظومة التدريب.

..ومناقشة لوائح الابتعاث إلى الخارج وفعاليات ٢٠١٨

■ من أعمال اجتماع مجلس الأمناء بالمجلس العماني للاختصاصات الطبية

ناقش مجلس الأمناء بالمجلس العماني للاختصاصات الطبية خلال اجتماعه الرابع لهذا العام بمقره بالعذيبة لوائح وأنظمة الابتعاث والضوابط والإجراءات العامة المحدثة للتدريب الطبي المتقدم في الخارج وما يتعلق بالاشتراطات اللازمة لاستكمال كافة المتطلبات، وأطر تقديم الطلبات من الجهات المعنية.

ترأس الاجتماع سعادة الدكتور علي بن سعود البيماني رئيس جامعة السلطان قابوس، نائب رئيس مجلس الأمناء بالمجلس العماني للاختصاصات الطبية وبحضور سعادة الدكتور هلال بن علي السبتي الرئيس التنفيذي للمجلس العماني للاختصاصات الطبية وأعضاء مجلس الأمناء.

واستعرض الاجتماع أيضا حقوق وواجبات المبتعثين من حيث المزايا والفترة المقرر له أن يستكملها، والتزامه مع جهة عملهم بعد الحصول على الشهادات، كذلك الحالات التي تنهي البعثة الدراسية، ونظام الإجازات المختلفة وما يتعلق بتمديد الفترة أو تغيير الوجهة إضافة الى سياسة الإيفاد إلى الخارج وفقا لقرارات اللجنة الوطنية العليا للتدريب الطبي المتقدم.

كما عرض سعادة الدكتور هلال بن علي السبتي أجندة أهم الفعاليات التي ستنظم في عام ٢٠١٨م والتي تشمل حفل تخريج الأطباء المقيمين في المجلس، والملتقى السنوي للتوجيه الوظيفي والبحث العلمي ٢٠١٨/٢٠١٧م، ومقابلات الأطباء للالتحاق بالبرامج التدريبية التخصصية في المجلس للسنة الأكاديمية ٢٠١٨-٢٠١٩، ومواعيد اجتماعات المجلس التنفيذي ومجلس الأمناء، ومواعيد الاختبارات للأطباء والتي تشمل اختبار نهاية السنة الأكاديمية، والجزء الأول والجزء الثاني من امتحانات الاختصاص، واختبار المجلس العربي للاختصاصات الصحية وغيرها، وفعاليات أخرى كالأسبوع التعريفي للأطباء الجدد، والعديد من حلقات العمل التي تسهم في رفع مهارات الطبيب المقيم.

وناقش الأعضاء مشروع إعادة هيكلة المجلس وهندسة الإجراءات والتي ستكون تحت إشراف ذوي الخبرة من المتخصصين الذين لهم باع طويل في مجال التطوير ودراسة طبيعة المؤسسات وما يختص أيضا برفع مستوى الخبرة للموظفين وزيادة مهاراتهم الوظيفية ومسار الخدمة المقدمة بما يضمن فعالية ودقة الأداء العام للمؤسسة وترسيخ مبدأ المحطة الواحدة.

وناقش الاجتماع أيضا تقارير الخبراء فيما يتعلق بعلم الأمراض السريرية وملاحظات العديد من المؤسسات المعنية بالتقييم الأكاديمي والاعتماد الدولي من حيث مدى تحقيق الأهداف المرجوة، والنتائج المتوقعة وما يتعلق بالزيارات المتعددة للخبراء ودراسة توصياتهم والعمل بها، وتقييم المراكز التدريبية والمرافق التابعة لها ودراسة الجدوى وغيرها.

إضافة إلى ذلك تم استعراض الدليل الإرشادي الجديد لبرامج الزمالة، من حيث هيكلة الاجراءات اللازمة للوصول إلى الزمالة الطبية، وكل ما يخص المنهجية التعليمية، ووضع المدربين والمتدربين من حيث الحقوق والواجبات، واتباع الأنظمة المعمول بها، والبرامج التدريبية، وهيئة التدريس. كما عرض في الاجتماع تقارير منتصف الفترة لعدة برامج تدريبية تخصصية شملت برنامجي طب العيون وطب الأطفال.

شرطة عمان السلطانية

إعـــلان

تعلن شرطة عمان السلطانية - إدارة العلاقات العامة - عن إقامة مزاد علني لبيع المركبات الملغاة في ساحة حجز المركبات - الإدارة العامة للنقليات بمرتفعات المطار ، وذلك على النحو التالي :

م	تاريخ المعاينة	تاريخ المزاد	مكان إقامة المزاد	الوقت
١	الخميس ٢٠١٧/١٢/١٤م	الأحد والاثنين ١٧و٢٠١٧/١٢/١٨م	الإدارة العامة للنقليات (مرتفعات المطار)	الساعة ٣:٣٠ مساء

وسيقام المزاد وفقا للشروط الآتية:

- على المشتري دفع قيمة المركبة فورا بواسطة الدفع الالكتروني.
- يتحمل المشتري عمولة الدلالة .
- على المشتري نقل المركبة خلال مدة أقصاها ثلاثة أيام من تاريخ البيع وبعكسه فإنه يتحمل دفع رسوم قدرها (٥) ريالات عن كل يوم تأخير .

شركة الكروم العمانية (ش م ع ع)

إعلان مزاد

تعلن شركة الكروم العمانية (ش م ع ع) عن رغبتها في بيع سيارة بيك أب و بعض المعدات والأجهزة الكهربائيه (على حالتها) والمبنية أدناه وذلك عن طريق المزاد العني.

م	المواد المعروضة للبيع
المجموعة أ	بيك أب مازدا طراز ٢٠٠٥
المجموعة ب	معدات حفر متنوعة
المجموعة ج	مضخات زيوت ومولد كهربائي وأجهزة ومعدات مكتبية ومنزلية

فعلى الراغبين في الشراء دفع مبلغ ١٠ ريالات عمانيه لا ترد مقابل الكراسة الخاصة بشروط المزاد من مكتب الشركة الكائن بولاية صحار بمبنى رامز الطابق الثاني بجوار مستشفى الرفاعة خلال ساعات الدوام من ٩:٠٠ صباحا إلى ٢:٠٠ مساءا . اعتبارا من ١١ ديسمبر ٢٠١٧ وحتى ١٤ ديسمبر ٢٠١٧.

لمزيد من المعلومات الرجاء الإتصال على الفاضل / خليفة العلوي على الرقم ٢٦٨٤٥١١٥ محول رقم ٢٢٠.

إعلان بيع سيارات مستعملة

تعلن شركة مساهمة عمانية عامة عن رغبتها في بيع سيارات مستعملة كائنة بمحافظة مسقط منطقة الوادي الكبير وعلى الراغبين في الشراء تقديم عروضهم من تاريخ نشر هذا الإعلان ولمدة أسبوع.

لمزيد من الاستفسار وتقديم العروض الرجاء الاتصال على الرقمين التاليين:

٩٢١٦٢٢٦٠ - ٩٨٠١٨٧٤٧

مجلس الشؤون الإدارية للقضاء

الأمانة العامة

إعـــلان

إيمانا من مجلس الشؤون الادارية للقضاء في حفظ أموال الايتام والقصر المسجلين لدى المديرية العامة لإدارة واستثمار أموال الايتام والقصر بوزارة العدل ، وتنظيماً لإجراءات إيداع وصرف هذه الأموال بما يحقق مصلحة ذوي العلاقة.

تعلن الإدارة العامة للمحاكم ضرورة أن يراجع أوصياء الايتام والقصر المحاكم المختصة خلال الاشهر (فبراير ، ومايو ، وأغسطس ، ونوفمبر) من كل عام وذلك لاستلام كشوفات الحسابات الدورية لاستثمارات أموال الايتام والقصّر المرسلة من المديرية العامة لإدارة واستثمار أموال الايتام والقصر الى المحاكم والاطلاع عليها وإبداء ملاحظاتهم إن وجدت للمحاكم المختصة خلال (٦٠ يوما) ، وإلا سيتم اعتبار البيانات بتلك الكشوف صحيحة ، كما يلزم إثبات اطلاع الاوصياء على تلكم الكشوف كتابةً لدى أمانة سر المحكمة المختصة.

آملين تعاون الاوصياء (الوكلاء الشرعيين) للأيتام والقصّر مع المحاكم وإعطاء الموضوع غايته من الأهمية.

والله ولي التوفيق ،،،

حاز على المركز الأول في جائزة الغرفة للابتكار

مشروع يطوّر صبغات للخزف العماني باستخدام أكثر من ٢٧ نوعا من الأشجار العمانية

كتبت – مُزنة بنت خميس الفهدية

تمكّن مشروع ابتكاري من استخدام رماد الأشجار العمانية التالفة في الطلاءات الخزفية للمبتكر الدكتور بدر بن محمد المعمري، حيث تم التوصل إلى نتائج ناجحة لتطوير المنتج الخزفي العماني بالصبغات الخزفية والطلاءات الرمادية لأكثر من ٢٧ نوعا من أنواع الأشجار العمانية.

وحاز المشروع الابتكاري على المركز الأول في جائزة الغرفة للابتكار التي نظمها مجلس البحث العلمي، حيث جاءت فكرة البحث في تطوير صبغات خاصة بصناعات الفخار عبر استخدام التالف من رماد الأشجار العمانية نظرا للتكاليف العالية لمنتجات الطلاءات الخزفية ، وتم تسوية «حرق» المنتجات الخزفية على درجة حرارة ١٠٠٠ مئوية في أفران متخصصة، واستخدام نتائجها في منتجات خزفية، وكان النجاح الأبرز في هذا الابتكار العماني هو موافقة خلطات الطلاء كيميائيا مع مستوى حرق لا يتعدى ١٠٠٠ درجة كونها الدرجة الملائمة لحرق الخزف العماني.

د. بدر المعمري: المشروع استغرق أكثر من عامين والمنتج الابتكاري ينافس المستورد

■ خلال تكريم المبتكر

فكرة المشروع

وقال الدكتور بدر بن محمد المعمري «إن المنتج الابتكاري ينافس المستورد ويلائم الهوية العمانية، وتعتمد فكرتي على إنتاج طلاءات خزفية قليلة التكلفة ملائمة للإنتاج على الطينات الخزفية المحلية والمستوردة على السواء باستخدام رماد الأشجار المنتمية للبيئة العمانية، حيث مر المشروع بمراحل زادت عن العامين، بدأت بتطوير طلاءات خزفية باستخدام الرماد المستخرج من حرق سعف النخيل التالف حيث لم يعتمد المشروع على حرق سعف النخيل الحي حفاظا على البيئة العمانية، ومن ثم تطورت العملية البحثية لتشمل ٢٧ نوعا من الأشجار العمانية لأكثر من ٤٠ ولاية عمانية مختلفة المناخ، وتم نشر نتائج البحث في مجلة «Journal of Arts & Humanities» الأمريكية عام ٢٠١٦م».

وأضاف المعمري «قمت في مختبر الطلاءات الخزفية بجامعة السلطان قابوس بأكثر من ٦٠٠ خلطة طلائية بمركبات كيميائية تعتمد على قدرتها على تحمل درجات الحرارة التي لا تقل عن ١٠٠٠ درجة مئوية ولا تزيد عن ١٢٩٠ درجة مئوية وهي الدرجات الملائمة للطينة الخزفية العمانية وحتى المستوردة، وتطبيق كل تجربة عملياً على بلاطة صغيرة لاكتشاف قدرتها على الثبات وترتقي جودتها من الناحية اللونية».

وأوضح المعمري أنه تم تحديد وفرز العينات واختيار بعض منها ليتم تطبيقها فعلياً على منتج نهائي، حيث تحققت اشتراطات ثبات اللون أنه لا يتغير حتى درجة ١٢٩٠ درجة مئوية، بالرغم من الصعوبات التي ترافق هذا النوع من المشاريع وخصوصاً التعامل مع الأفران عالية الحرارة «١٢٩٠ درجة مئوية واستخدام أكثر من ٤٠ مركباً كيميائياً بصحبة رماد الأشجار في تكوين الطلاءات الخزفية.

مرحلة النموذج والإنتاج

وحول الجانب الفني والعملي قال المعمري «إن النموذج عبارة عن عدة قطع خزفية تم تنفيذ هذا النوع من الطلاء عليها بشكل ناجح، وتمت التجارب التي قمت بها في هذا المشروع على طينات خزفية تتحمل درجات حرارة عالية جدا تصل إلى ١٢٩٠ درجة مئوية، ولأنني أرغب في عرض مدى أهمية ابتكاري قررت أن يتم تطبيق فكرة الابتكار مع خط إنتاج خزفي مختلف تماماً، فقد كانت مرحلة النموذج قد طُبقت على خزف من فئة الأواني «أكواب، أطباق ...الخ» مضيفا أن في المرحلة النهائية تمّ تقديم ابتكار الطلاء الخزفي في منتج خزفي ذي علاقة بالديكور والبناء، ومن هذا المنطلق جاءت فكرة الجداريات الخزفية ذات الطابع الصخري ليكون نموذجاً صناعياً وتجارياً جديراً بالتقديم في المرحلة النهائية من جائزة الغرفة للابتكار.

وأوضح الدكتور بدر أنه حتى يصبح المنتج النهائي واقعياً من الناحية العملية فقد عمدت إلى تنفيذه شخصياً في الأستوديو الخاص بي باستخدام القوالب الجبسية، بهدف محاكاة الواقع في حال انتقال الفكرة أو الابتكار إلى السوق وقطاع الصناعات التحويلية بالتحديد، حيث قمت باختيار شكل الجداريات الصخرية كنموذج يتم استنساخه لتجريب طلاءات الرماد عليه، وبالرغم من أن فكرة الابتكار تدور حول الطلاء الخزفي وليس إنتاج الخزف كون إنتاج الخزف يعتبر أمراً اعتيادياً، إلا أنني حاولت قدر الإمكان أن أنفذ هذا النموذج الخزفي بشكل دقيق ليظهر قوة الفكرة وجاذبيتها، مشيراً إلى أهم مراحل الإنتاج التي تتمثل في إنتاج الطلاءات والتحكم بشكلها بما يناسب التكوينات الصخرية الجمالية التي تتوافر في الطبيعة بشكلٍ مكلف للغاية، وخلال شهر ونصف تم تطوير عينات لونية طلائية كثيرة لإتاحة الفرصة لاختيار أفضلها للإنتاج النهائي ليتم تقديمه للمرحلة النهائية من هذه المسابقة.

المهارات والخبرات

وحول الاستفادة من المشروع الابتكاري، قال المعمري« قمت بإنتاج جميع نماذج المسابقة ومنتجاتها الخزفية بشكل شخصي، وساعدتني خبرة العمل في مجال الخزف على الإنتاج بطرق القوالب، كما ظهر أيضا في إنتاج الجداريات الخزفية وحتى الأكواب والأواني التي قدمت في المرحلة الثانية من هذه المسابقة»، مشيراً إلى أن هناك كتابا علميا متخصصا بعنوان طلاءات الخزف، ضمّ تجارب متنوعة كاملة ووصفات كيميائية بالغة الدقة، وكل هذه التجارب قادت إلى تحقيق متطلبات هذا الابتكار العملي.

فرص النجاح التجاري

وأشار المعمري إلى أن التكلفة الحقيقية للمنتج الخزفي بأشكاله المختلفة تكمن في الخامات الكيميائية التي تستخدم في إنتاج الطلاء الخزفي، وكانت التجربة الابتكارية متمثلة في إدخال نسب من رماد الأشجار العمانية التالفة التي أسهمت في تعويض بعض الخامات الثمينة بخامات من البيئة المحلية أدت إلى تحقيق أهداف المنتج من النواحي الشكلية والجمالية بشكل ملحوظ، لذلك قد يصب ذلك في صالح المنتج من ناحية انخفاض تكلفة الإنتاج تارة ومن ناحية المنافسة للمنتج المستورد تارة أخرى.

وتطرق الدكتور بدر في حديثه إلى التنافسية والجدوى الاقتصادية قائلا «من خلال ممارستي لإنتاج وتصميم وطلاء الخزف خلال ١٥ عاما الماضية، يمكنني أن ألخص مشكلة إنتاج الخزف العماني في ثلاث معضلات رئيسية، حيث تمثلت المعضلة الاولى في ضعف التجديد وطرق الإنتاج وتقنياتها ، ثانيا ضعف إنتاج الطلاءات والألوان الخزفية على المنتج المحلي، والمعضلة الأخيرة تمثلت في ضعف القوانين الخاصة بالاستيراد والتصدير التي تحمي الصانع العماني للخزف والتي جعلت منافسة المنتج المستورد في غاية الصعوبة على منتجي الخزف المحليين وهذا ما يفسر وجود أكثر من ٤٢ مشتلا في ولاية السيب تعتمد بنسبة تفوق ٩٥٪ على الاستيراد من الصين وتايلاند وفيتنام والهند وغيرها سواء عبر الاستيراد المباشر أو عبر الاستيراد من دولة الإمارات العربية المتحدة وذلك من خلال إحصائية ٢٠١٦.

النتائج

وتوصل الدكتور بدر المعمري إلى نتائج مهمة حيث قال: «تتم منافسة المنتج المستورد بحل المعضلتين الأولى والثانية عن طريق تطوير طرق الإنتاج وتطوير طلاءات خزفية قليلة التكلفة عبر استخدام خامات محلية تدخل بنسب عالية في إنتاج طلاءات الخزف الدائمة التي يجب أن تكون بدرجة عالية من الجودة والاحترافية» مشيراً إلى أن الطلاءات المعتمدة على رماد الأشجار التالفة سيقلل بشكل كبير من تكلفة إنتاج الطلاء الخزفي مقارنة بتكلفة علبة تلوين الخزف المستوردة من فئة ٦٠ مل من ماركة «Amaco» التي تبلغ ٧ ريالات عمانية مما يجعل عملية استخدامه في صناعة الخزف شبه مستحيلة، ومن هنا يأتي دور أهمية هذا الابتكار في إنتاج الطلاء الخزفي محليا في المصانع والمختبرات حيث انه تقل تكلفة نفس الكمية ٦٠ مل بواقع ٧٥٪، وهو ما يسهل عملية الإنتاج.

الجهات الداعمة

وثمّن المعمري جهود الجهات الداعمة منها مؤسسات صناعة الخزف المحلية كمركز الحرف اليدوية في منطقة الرسيل الصناعية، والمؤسسات الخزفية التابعة للهيئة العامة للصناعات الحرفية في «بهلا وصحم وغيرها»، والمصانع المتخصصة بإنتاج الحجر الصناعي، والمصانع الخاصة بالصناعات السيراميكية، التي يمكن أن تتبنى تنفيذ وتحويل الابتكارات المرافقة لهذا المشروع في المستقبل.

■ تنفيذ أكثر من ٦٠٠ خلطة طلائية باستخدام ٤٠ مركبا كيميائيا مصحوبا برماد الأشجار

■ الطلاءات المعتمدة على رماد الأشجار التالفة تقلل من تكلفة الإنتاج مقارنة بالمستورد

■ من الخزف العماني

يقومون بالشي والطبخ في المسطحات الخضراء

بلدية مسقط تخالف وتغرم أفرادا لإساءة استخدام المرافق العامة

■ من الزيارات

قام الفريق الخاص بمتابعة ظاهرة العبث بالمرافق العامة والظواهر السلبية بولاية بوشر بمباشرة أعماله والقيام بزيارات متعددة للمواقع والمتنزهات الحيوية بالولاية منها متنزه البحيرة بالغبرة، ومتنزه شاطئ العذيبة وذلك تعزيزا للقيم الإيجابية والتوعية المشتركة في التعامل مع المرافق العامة وتفعيلا للقوانين المنظمة. وأسفرت مهام الفريق عن ضبط عدد من الأفراد يقومون بالشي والطبخ في المسطحات الخضراء مما يؤدي إلى احتراق المسطحات وتلفها، وضبط فئات أخرى تقوم بأعمال العبث والتخريب بالمرافق العامة، وآخرين يرمون المخلفات بطرق عشوائية في غير الأماكن المخصصة لها، كما تم توجيه النصائح التوعوية والإرشادية إلى فئات أخرى من أجل تحقيق القيم الهادفة للشراكة المجتمعية مع الجهود والخدمات التي تقدمها بلدية مسقط.

واتخذ الفريق الذي يضم مفتشي الصحة ومفتشي النظافة العامة بالبلدية الإجراءات القانونية بفرض غرامات مالية على المخالفين استنادا إلى القرار الإداري رقم(٥٥/ ٢٠١٧) بشأن الجزاءات الإدارية على مخالفات بلدية مسقط وإلى الأمر المحلي رقم (٣٢/٩٧) الخاص بحماية المرافق العامة التابعة لبلدية مسقط.

يذكر أن الفريق قد تم تشكيله من قبل المديرية العامة لبلدية مسقط ببوشر وبالتعاون مع أعضاء لجنة شؤون البلدية، وشرطة عمان السلطانية، حيث يترأس الفريق مالك بن هلال اليحمدي عضو المجلس البلدي بمحافظة مسقط ممثل أهل المشورة والرأي، ويهدف الفريق في مهامه إلى متابعة الظواهر السلبية المتعلقة بالنظافة العامة، والمحافظة على المرافق والمنشآت الخدمية بمختلف مناطق ولاية بوشر كالمتنزهات، والشواطئ، وممرات المشاة، والأحياء السكنية والتجارية وغيرها من المواقع الحيوية، وكذلك تقديم أساليب من التوعية والإرشادات المتعلقة بالمحافظة على المرافق والاستخدام الأمثل لها.

وسيواصل الفريق أعماله بصورة دورية ومكثفة بزيارات ميدانية ومفاجئة لضبط هذه الظواهر السلبية التي تعاني منها البلدية من عبث وتخريب، وعدم الاكتراث بالمحافظة على البيئة، والمصالح العامة بالتعاون مع أفراد من شرطة عمان السلطانية وفرق الضبطية القضائية للمتابعة الميدانية ومتابعة ورصد هذه الظواهر، وضبطها، واتخاذ الإجراءات القانونية بشأنها استنادا إلى القرارات الإدارية والأوامر المحلية الصادرة عن المجلس البلدي بمحافظة مسقط والقرارات البلدية المعمول بها في هذا المجال.

في الإطار نفسه تدعو بلدية مسقط الجميع من مواطنين ومقيمين على أهمية الالتزام بالمحافظة على المنجزات والمرافق، والعناية بالإبقاء على المواقع العامة نظيفة، والتقيد بالأنظمة والضوابط وذلك اعتزازا بمقدرات الوطن وخدمة للصالح العام.

«البريمي أجمل» فعالية تطوعية لتنظيف الولاية

■ المشاركون في الحملة

البريمي - حميد بن حمد المنذري

نظمت بلدية البريمي بالتعاون مع فريق البريمي التطوعي فعالية « البريمي أجمل» وذلك بمناسبة يوم التطوع العماني رعى المناسبة محمد بن خليفة الجابري عضو المجلس البلدي بولاية البريمي بحضور الشيخ عبدالله بن سالم المعمري مدير دائرة التنمية الاجتماعية بمحافظة البريمي وعدد من مديري وموظفي المؤسسات الحكومية والخاصة طلبة وطالبات المدارس مسؤولي بلدية البريمي.

وتضمنت الفعالية التي شاركت بها (١٥) جهة حكومية وأهلية مثلها طلبة المدارس والكشافة والمتطوعين وموظفي المؤسسات الحكومية بالولاية، إقامة يوم عمل لتنظيف منطقة الخضراء بولاية البريمي حيث قام المشاركين بتنظيف الشوارع العامة والفرعية والسكك بين المنازل والساحات العامة وإزالة المخلفات والمشوهات بمساندة عمال وآليات بلدية البريمي حيث تم تقسيم المشاركين إلى مجموعات لتنظيف مساحات محددة مسبقاً لضمان تغطية المناطق المستهدفة واشتملت الفعالية على كلمة لرئيس فريق البريمي التطوعي ناصر المقبالي وكلمة أخرى لراعي المناسبة، وفي الختام قام راعي المناسبة عضو المجلس البلدي بولاية البريمي محمد بن خليفة الجابري بتكريم الجهات والأفراد المنظمين والمشاركين والداعمين للفعالية.

وتهدف الفعالية إلى تفعيل مناسبة يوم التطوع العماني والتعريف بها ونشر ثقافة التطوع والخدمة العامة بالإضافة لإشراك أفراد المجتمع في الجهود التي تبذلها البلدية في مجال النظافة العامة وتعزيز الوعي لدي المجتمع بمختلف شرائحه بأهمية النظافة العامة والالتزام الذاتي برمي المخلفات في الأماكن المخصصة والحفاظ على المرافق العامة كونها من مكتسبات ومقدرات الوطن.

■ الطالبات يشاركن في حملة التنظيف

بسم الله الرحمن الرحيم

يا أيتها النفس المطمئنة ارجعي إلى ربك راضية مرضية فادخلي في عبادي وادخلي جنتي

«صدق الله العظيم»

يتقدم

رئيس وأعضاء مجلس الإدارة والإدارة التنفيذية وجميع موظفي بنـــك ظفـــار

بخالص العزاء والمواساة

إلى

صاحب السمو السيد

فهد بن محمود آل سعيد

نائب رئيس الوزراء لشؤون مجلس الوزراء

وصاحب السمو السيد

فيصل بن تركي آل سعيد

وجميع أفراد الأسرة المالكة

في وفاة المغفور له - بإذن الله تعالى

صاحب السمو السيد

تركي بن محمود آل سعيد

سائلين المولى عز و جل أن يتغمد الفقيد بواسع رحمته وأن يسكنه فسيح جناته ويلهم أهله وذويه الصبر والسلوان.

﴿إنـــا لله وإنـــا إلـيـــه راجـعـــون﴾

بنك ظفار
BankDhofar

مشاركات وبحوث علمية طلابية مميزة

ختام فعاليات الاجتماع الإقليمي والملتقى الطلابي السابع لبرنامج جلوب البيئي

■ راعية المناسبة والحضور

■ من الفعاليات

■ خلال تكريم المشاركين

الحارثية: برنامج جلوب البيئي يطبق في ٥٠ مدرسة بمختلف المحافظات

سلمى الزعبي: السلطنة سابقت الدول في البرنامج وتأتي بالمرتبة الثانية عالميا

اختتمت فعاليات الاجتماع الإقليمي والملتقى الطلابي السابع لبرنامج جلوب البيئي العالمي الذي استضافته السلطنة مؤخرا ممثلة بوزارة التربية والتعليم وذلك بمسرح الوزارة تحت رعاية معالي الدكتورة مديحة بنت أحمد الشيبانية وزيرة التربية والتعليم وبحضور معالي محمد بن سالم التوبي وزير البيئة والشؤون المناخية وعدد من أصحاب السعادة مستشاري الوزارة والمكرمين من أعضاء مجلس الدولة وعدد من مديري عموم ديوان عام الوزارة والمديريات التعليمية بمحافظات السلطنة.

٧ سنوات من الانطلاق

وقالت نضيرة بنت أحمد الحارثية المنسقة الوطنية لبرنامج جلوب ورئيسة الفريق المركزي بالسلطنة في كلمة الوزارة: إن السلطنة مستمرة في تطبيق برنامج جلوب البيئي في مدارسها وتم توقيع اتفاقية التعاون لتطبيق البرنامج في السلطنة ممثلة بوزارة التربية والتعليم في ديسمبر من عام ٢٠٠٩م ونحتفل اليوم بمرور(٧) سنوات على انطلاقه حيث يطبق هذا البرنامج في (٥٠) مدرسة في الصفوف (٥-١٠) بمختلف محافظات السلطنة مع نخبة من طلبة ومشرفي ومعلمي السلطنة الذين تم تدريبهم في أكثر من (٤٠) برنامجا تدريبيا في مجال تطبيق بروتوكولات هذا البرنامج والتي تهدف إلى جمع قياسات حول أبرز الأغلفة الأرضية وهي: التربة والماء والهواء والغطاء النباتي، وقد استطاع طلبة السلطنة إلى اليوم تسجيل (٤٢٥٨٧) قياسا من خلال تطبيق هذه البروتوكولات، حيث يمثل العمل الميداني مرتكزا أساسيا في تطبيق هذا البرنامج.

مشاركات خارجية

كما أشارت الحارثية إلى المشاركات الخارجية لطلبة السلطنة في هذا البرنامج وقالت: إن (٣٥) طالبا وطالبة، و(٣٠) معلما ومعلمة ومشرفا شاركوا حتى الآن في إجراء دراسات بحثية في مواقع طبيعية مهمة مثل بحيرة فيكتوريا في كينيا، وجبل كليمنجارو في تنزانيا، وجبال روكي، وجزيرة سانت كاترينا بالولايات المتحدة الأمريكية، وبحيرة فيوا في جبال الهملايا بالنيبال، وقد أسهمت هذه المشاركات إلى اتساع مدارك التفكير والبحث لدى هؤلاء الطلبة والمعلمين.

إسهامات لامعة

كما ألقى الدكتور توني ميرفي المدير التنفيذي لمكتب برنامج جلوب بالولايات المتحدة الأمريكية كلمة أعرب فيها عن خالص شكره لوزارة التربية والتعليم لدعمها للبرنامج ولفريق جلوب العماني وإسهاماته الملحوظة في فريق العمل التعليمي، وقال: إن لفريق جلوب العماني إسهامات ملحوظة ومشاركة لامعة في فريق العمل التعليمي، وفي التنظيم لرحلة الاستكشاف العلمي المزمع إطلاقها العام المقبل في ايرلندا بإشراف لجنة جلوب للتنظيم الاستكشافي الدولي، مشيرا إلى أن أكثر ما ميّز هذا الأسبوع هو التفاعل مع المعلمين والطلبة، والاستماع إلى مشاركاتهم في جلوب ومساعدتهم في فهم البيئة من حولهم، فبقدر الاستفادة التي تتحقق من إدخال البيانات في قاعدة البيانات العالمية، تتعلمون المزيد عن هذه البيئة وهذا الكوكب الأرضي بطريقتكم الخاصة، وتكتشفون حقائق جديدة لم يتم التطرق إليها من قبل، وتشاركون بها جميع زملائكم من جلوب حول العالم.

واختتم ميرفي كلمته قائلا: إن عملكم المستمر مع البيئة يمنحكم إمكانات هائلة للمعرفة، من منطلق الكرم العماني وحب المشاركة، ويمكنكم أن تستغلوا هذه الإمكانات وأن تخبروا العالم عن عجائب البيئة العمانية، تماما مثل ما فعلتم هذا الأسبوع، كما أتمنى أن أرى بحوثكم ومشاركاتكم في الرحلة التعليمية المقبلة في ايرلندا، والتي ستكون في بيئة طبيعية مثل هذه البيئة، كما أني فخور بجميع الأعمال القيّمة التي قام بها فريق جلوب العماني»، وألقى الطالب عبدالله بن بدر الكلباني قصيدة شعرية ترحيبية، ولوحة ترحيبية قدمتها طالبات مدرسة العذيبة للتعليم الأساسي بمحافظة مسقط، وقدم طلبة محافظة مسقط لوحة إنشادية، عقبها وقفة مع مخرجات برنامج جلوب وقصص نجاحهم، بعدها قدم طلاب مدرسة الإمام جابر بن زيد للبنين بمحافظة مسقط وصلة شعبية لفن العازي، عقب ذلك قامت معالي الدكتورة مديحة بنت أحمد الشيبانية وزيرة التربية والتعليم راعية الحفل بتكريم كل من رؤساء الوفود المشاركة، والبحوث الطلابية المشاركة ومشرفيهم، والشركات الداعمة للبرنامج، كما تم تقديم لوحة فنية تذكارية لراعية الحفل تناولت شعار السلطنة في احتضانها لفعاليات هذا الاجتماع السنوي، بريشة كل من الطالبتين فجر الريامية وأروى الراشدية من مدرسة شاطئ القرم.

■ من التكريم

لقاءات واستمرار الدعم

شارك في هذا الاجتماع الذي استمر أسبوعا ١٢ دولة هي أمريكا، تايلند،الهند، باكستان، السعودية، الإمارات، قطر، البحرين، الكويت، الأردن، المغرب، موريتانيا، إلى جانب عدد من معلمي ومشرفي وطلبة مدارس السلطنة المشاركة في هذا البرنامج، والذي تم فيه تقديم العديد من البرامج الممتعة للطلبة، وتضمنت مشاركات في زيارات ميدانية لتطبيق بروتوكولات هذا البرنامج. كما تناول الاجتماع خلال مدة انعقاده لقاءات للمدير التنفيذي للبرنامج الدكتور توني ميرفي مع المنسقين الوطنيين للبرنامج لدول الـ(NENA) مع الاستمرار لدعم تلك الدول بما يلزمها بما تحتاجه من دعم يتضمن توفير الأدوات والتدريب للمعلمين بها، إلى جانب لقاءات مع الطلبة والمعلمين والمشرفين ورؤساء فرق البرنامج في المحافظات التعليمية بالسلطنة، كما أقيم على هامش الاجتماع معرض للبحوث العلمية التي قدمها طلبة السلطنة بالإضافة إلى طلبة الدول المشاركة حيث تم فيها تقديم حلول لبعض القضايا البيئية من واقع بيئات هؤلاء الطلبة المحلية والتي قاموا بجمع قياسات وبيانات عن تلك البيئة بأنفسهم، وتحليلها وصولا للنتائج والتوصيات الخاصة بها، إلى جانب أمسية ثقافية للدول المشاركة استعرضت فيها تراثها وفنونها التقليدية المنوعة.

تفاعل إيجابي

وحول فعاليات هذا الاجتماع السنوي واستضافة السلطنة له قالت سلمى الزعبي المديرة الإقليمية لبرنامج جلوب ومنسقة المكتب الإقليمي لإقليم الشرق الأدنى وشمال إفريقيا (NENA): إن برنامج جلوب بيئي تعليمي مدعوم من وكالة الفضاء الدولية ناسا، ويتأتى عملنا كمكتب إقليمي بالتنسيق بين المكتب الرئيسي وبقية الدول المشاركة في هذا البرنامج والبالغ عددها (١٣) دولة من الشرق الأدنى وشمال إفريقيا والتي من بينها سلطنة عمان، حيث كان هذا الملتقى عبارة عن تدريب الطلبة والمعلمين والمنسقين على بروتوكولات هذا البرنامج، حيث كان التفاعل كبيرا وإيجابيا، فضلا عن التحضيرات المميزة لهذا الملتقى من قبل الفريق العماني.

وأضافت: «ومشاركتنا في الملتقى كمكتب إقليمي يتمثل في تقديم الدعم اللوجستي والمعنوي، إلا الملتقى كان رائعا ومميزا وبشهادة الجميع وبشهادتي أنا شخصيا والمدير التنفيذي للبرنامج، ونحن نشيد بالعمل الذي قام به الفريق العماني لبرنامج جلوب في هذا الملتقى، والذي تميز بقوة المشاركة من جميع الدول بالإضافة إلى قوة المشاركة والدعم اللوجستي له من قبل وزارة التربية والتعليم، كما أننا نشيد بالمشاركة الرائعة والمميزة للطلبة العمانيين وهذا إن دل فإنما يدل على قوة البرنامج وتطبيقه في السلطنة، وأود أن أشير هنا إلى أن سلطنة عمان سابقت الدول في هذا المجال حيث تأتي في المرتبة الثانية على مستوى العالم، وهذه شهادة نعتز بها جميعا».

شغف الاستكشاف

من جانبه أعرب الدكتور محمد بنبويدة رئيس جمعية جلوب المغربية للبيئة والمنسق الوطني للبرنامج بالمملكة المغربية عن شكره «لجميع القائمين على هذا العمل الكبير والهادف، كما أتقدم بالشكر الخاص لجلالة السلطان قابوس بن سعيد المعظم - حفظه الله ورعاه - الذي يرعى العلم والعلماء، والشكر أيضا لمعالي الدكتور وزيرة التربية والتعليم بالسلطنة لما توليه من اهتمام كبير بهذا البرنامج العلمي الذي يمكن الطلبة من العمل في فرق تشاركية في مجال البحث العلمي فيما يتعلق بميادين البيئة والتغيرات المناخية، والتي تعد من الأولويات على الصعيد العالمي، ولما لها من أبعاد وتأثيرات كثيرة على البشرية والنظام البيئي بشكل عام، كما أتمنى من الطلبة العمانيين الاستمرار في التقدم في هذا البرنامج لما لمست فيهم من تميز في مجال البحث العلمي وشغف الإستكشاف عند مقارنتهم ببعض الطلبة المُجيدين على الصعيد العالمي بل هم في نفس مستوياتهم في التميز، فلهم دور مهم وإشعاع في الحاضر والمستقبل».

سعداء بالمشاركة

وتحدثت الطالبة سارة بنت محمد الجوير من المملكة العربية السعودية عن مشاركتها في هذا الاجتماع الإقليمي والملتقى الطلابي السابع لبرنامج جلوب قائلة: نحن سعداء بمشاركتنا خلال أسبوع كامل في هذا البرنامج الذي استضافه بلدنا الثاني سلطنة عمان، حيث اكتسبنا الكثير من المعلومات الخبرات المتبادلة، كما قمنا بعرض دراسة أجريناها وهي «تأثير مجاري الوديان على الزراعة في محافظة الفرج التابعة لمدينة الرياض»، وقد كان الهدف من هذه الدراسة هو تطبيق بروتوكولات جلوب وهي: الماء، والضغط الجوي، والتربة، حيث أجرينا مقارنة بين التربة الناضبة (الجافة) والتربة الملتوية من خلال هذا البروتوكولات، فكان التفاعل كبيرا اكتسبنا من خلاله الكثير من الخبرات».

سأواصل المشوار

من جهته قالت رواء بنت عبدالله الفارسية طالبة بالصف العاشر بمدرسة أسماء بنت عميس بمحافظة الظاهرة عن مشاركتها في هذا الاجتماع والملتقى الطلابي السابع لهذا البرنامج: لقد كانت لمشاركتي في برنامج جلوب الفضل الكبير في رفع مستواي التحصيلي لا سيما في مجال العلوم البيئية، وتمثلت مشاركتي وزميلاتي في هذا البرنامج بتقديم عدد من البحوث العلمية، والتي منها «المصادر المائية في قرية ظاهر الفوارس ومدى صلاحيتها للشرب»، واليوم أنا سعيدة بتكريمي وبرنامج جلوب والذي غرسا في نفسي الحماس والثقة بالنفس والمثابرة ومواصلة مشوار ما بدأت به من بحوث والحصول على أفضل النتائج.

كلية الخليج تحتفل بتخريج ٧٣١ من حملة البكالوريوس والدبلوم

احتفلت كلية الخليج بتخرج الدفعتين الثانية عشرة والثالثة عشرة البالغ عددهم ٧٣١ طالبا وطالبة من حملة شهادة البكالوريوس مع مرتبة الشرف والدبلوم في التعليم العالي في التخصصات: المحاسبة والمالية - إدارة الأعمال - إدارة التسويق - اقتصاديات الأعمال - علوم الحاسوب - علوم برمجة الحاسوب - أنظمة المعلومات - علوم الحاسب الآلي (برمجة الاتصالات) من خلال الارتباط الأكاديمي مع جامعة ستافوردشاير البريطانية.

رعى حفل تخريج الدفعة الثالثة عشرة مساء أمس بمسرح الكلية سعادة خالد بن هلال بن ناصر المعولي رئيس مجلس الشورى حيث تم تخريج ٣٥٣ طالبا وطالبة. كذلك أقيم حفل تخريج الدفعة الثانية عشرة البالغ عددها ٣٧٨ طالبا وطالبة.

شهد الحفل حضور البروفيسور ليوان إيليس نائب رئيس جامعة ستافورد شاير البريطانية والوفد المرافق له وعدد من أصحاب السعادة والمشايخ والدكتور عيسى بن سبيل البلوشي رئيس مجلس الإدارة - نائب رئيس مجلس الأمناء للكلية والبروفيسور تقي العبدواني عميد الكلية وأعضاء الهيئتين الإدارية والأكاديمية وعدد كبير من أهالي الخريجين والخريجات.

بدأ الحفل بتلاوة آيات من الذكر الحكيم لعمر بن سليمان الرواحي، بعدها ألقى الدكتور عيسى بن سبيل البلوشي رئيس مجلس الإدارة - نائب رئيس مجلس الأمناء كلمة الكلية التي رحب فيها بالحضور وهنأ الخرجين على إنهائهم المرحلة الجامعة بنجاح واستعدادهم للدخول إلى سوق العمل للمشاركة في التنمية المجتمعية الشاملة التي تحقق العزة والقوة والازدهار لوطننا الغالي عمان.

■ الخريجون في الحفل

بعدها ألقت الخريجة السيدة تودد بنت زاهر بن أحمد البوسعيدي كلمة الخريجين، وشارك في الاحتفالات الشاعر علي بن محمد المجيني بقصيدته الوطنية «وطن الأمان» وقصيدته المهداة لكلية الخليج بهذه المناسبة، واختتم الاحتفالات بأخذ الطلاب الخريجين للصور الجماعية التذكارية مع راعي الحفل والحضور من أصحاب السمو والسعادة، فكل التبريكات والأمنيات الطيبة للخريجين وأولياء أمورهم، قدمت الحفل الإعلامية جنان آل عيسى.

■ إحدى الخريجات أثناء تسلم الشهادة

وزيرة «التربية» تستقبل مدير المكتب التنفيذي لبرنامج جلوب البيئي

■ خلال استقبال مدير المكتب التنفيذي لبرنامج GLOBE البيئي

استقبلت معالي الدكتورة مديحة بنت أحمد الشيبانية وزيرة التربية والتعليم بمكتبها بديوان عام الوزارة الدكتور توني ميرفي المدير التنفيذي لمكتب برنامج GLOBE البيئي العالمي الذي يزور السلطنة حاليا للمشاركة في فعاليات «الاجتماع الإقليمي والملتقى الطلابي السابع لبرنامج GLOBE البيئي العالمي»، الذي استضافته وزارة التربية والتعليم مؤخرا.

تم خلال المقابلة استعراض مجالات التعاون المشتركة بين الوزارة والبرنامج البيئي العالمي وأهمية تطوير البرنامج للطلبة لما له من دور مهم في تطوير مهارات الطلبة في مجال العلوم والرياضيات والتكنولوجيا والهندسة.

وقدم الضيف شكره لوزارة التربية والتعليم على دعمها المستمر والمتواصل لبرنامج جلوب في السلطنة بالإضافة إلى مشاركات فريق جلوب العماني في التنظيم لرحلة الاستكشاف العلمي المزمع إطلاقها العام المقبل في ايرلندا بإشراف لجنة جلوب للتنظيم الاستكشافي الدولي، مشيدا كذلك بنجاح الاجتماع الإقليمي والملتقى الطلابي السابع.

الآراء المنشورة في أفكار وآراء تعبّر عن وجهة نظر كتابها ولا تعبّر بالضرورة عن رأي الجريدة

كلمتنا

استشراف المستقبل بمشاركة الجميع

ليس من المبالغة في شيء القول إن ملتقى استشراف المستقبل، الذي رعاه صاحب السمو السيد هيثم بن طارق آل سعيد وزير التراث والثقافة، رئيس اللجنة الرئيسية للرؤية المستقبلية (عمان ٢٠٤٠)، واختتم قبل يومين، يكتسب الكثير من الأهمية، سواء بموضوعه والمشاركين فيه من الخبراء والمعنيين من داخل السلطنة وخارجها، نحو ثلاثمائة مشارك، أو بالهدف الذي يسعى إلى الوصول إليه وهو استشراف المستقبل والتأسيس لصناعته على أسس وخطط علمية وعملية مدروسة، تنطلق من معطيات الواقع العماني، بكل جوانبه واحتياجاته ومتطلباته، لتصب في تحقيق طموحات المواطنين وتطلعاتهم لغد أفضل ومستقبل أكثر إشراقا في ظل القيادة الحكيمة لحضرة صاحب الجلالة السلطان قابوس بن سعيد المعظم- حفظه الله ورعاه-.

وبالرغم من أن الرؤية المستقبلية للاقتصاد العماني (عمان ٢٠٢٠) تنتهي مع نهاية خطة التنمية الخمسية التاسعة (٢٠١٦- ٢٠٢٠)، التي بدأت العام الماضي، والتي تشهد زخما وتحركا نشطا لاستكمال العديد من المشروعات المهمة للاقتصاد وللمجتمع العماني، في حاضره ومستقبله، إلا أن ذلك لم يمنع من أن يتم البدء بالفعل في الإعداد للرؤية المستقبلية (عمان ٢٠٤٠) والعمل من أجل «بلورتها وصياغتها بإتقان تام ودقة عالية في ضوء توافق مجتمعي واسع وبمشاركة كافة فئات المجتمع المختلفة بحيث تكون مستوعبة للواقع الاقتصادي والاجتماعي ومستشرفة للمستقبل بموضوعية، ليتم الاعتداد بها كدليل ومرجع أساسي لأعمال التخطيط خلال العقدين القادمين» وقد بدأت بالفعل منذ ديسمبر عام ٢٠١٣ المرحلة التحضيرية للإعداد لهذه الرؤية المستقبلية، بناء على الأوامر السامية لجلالة السلطان المعظم- أبقاه الله-.

وفي حين يسعى «ملتقى استشراف المستقبل» إلى إتاحة الفرصة لأوسع مشاركة مجتمعية ممكنة في عملية وضع وصياغة الرؤية المستقبلية (عمان ٢٠٤٠) في ضوء الأسس والمرتكزات التي حددتها القيادة السامية، خاصة فيما يتصل بالاهتمام بالبعد الاجتماعي، وتحقيق هدف التنويع الاقتصادي، وزيادة دور ومساهمة القطاع الخاص، واستثمار الإمكانات والموارد المتاحة، وتطوير الكفاءات الوطنية، فإنه من المؤكد أن هذه العملية المتصلة والمتواصلة أيضا، والتي بدأت عبر جهود ودراسات العديد من اللجان الفنية وفرق العمل، كل في مجاله ووفق المهمة المحددة له، تركز أيضا على ركيزتين أساسيتين، دوما وفي كل المراحل، وهما الحفاظ على هويتنا الوطنية، وعلى موروثنا العماني الأصيل، الذي نعتز ونفخر به، باعتباره «أحد أسرار تفردنا وقوتنا في زمن التطورات الكبرى المتلاحقة» من ناحية، والاستفادة أيضا من دروس وخبرات السنوات الماضية، مع تقييم الرؤية العمانية (عمان ٢٠٢٠) للاستفادة بإيجابياتها ومنجزاتها التي تحققت، والبناء عليها، وتجنب أية معوقات جرت والوقوف على أسبابها من ناحية ثانية، ضمانا لتحقيق مزيد من الأهداف والتطلعات التي تصب لصالح الوطن والمواطن العماني في حاضره ومستقبله، وتلك مهمة كبيرة تتحملها اللجنة الرئيسية للرؤية المستقبلية (عمان ٢٠٤٠) وتتطلب مشاركة وتعاون الجميع، معنيين وخبراء ومتخصصين ومواطنين، بما في ذلك القطاع الخاص بالطبع، فالأمر هو صناعة مستقبل الوطن، بكل ما يعنيه ذلك من مسؤولية وأهمية والتزام أيضا.

عُمان

الحوار.. ضرورة لصالح الجميع في الخليج

عوض بن سعيد باقوير
صحفي ومحلل سياسي

منذ قيام الثورة الإيرانية عام ١٩٧٩ والتداعيات التي نتجت عنها، بدأت مظاهر الشك والريبة والتوتر تظهر بين الفرقاء على ضفتي الخليج، وهم دول الخليج العربية من جانب وإيران من الجانب الآخر، علاوة على سياسة عدم الثقة التي كانت سائدة بين الجارتين العراق وإيران وبالتالي كانت النتائج كارثية حيث اندلعت حرب مدمره عام ١٩٨٠ بين العراق وإيران استمرت لثماني سنوات ودمرت البلدين على صعيد الخسائر البشرية الفادحة والأضرار الاقتصادية وتفجر الوضع في الخليج لتستمر الكوارث في المنطقة بعد سنتين فقط من توقف الحرب الإيراني والعراقي وحيث جاءت المغامرة غير المحسوبة والصادمة وهي احتلال القوات العراقية لدولة الكويت الشقيقة وكان لذلك تداعيات خطيرة ثم جاءت حروب الخليج المتتالية والتي انتهت بالغزو الأمريكي للعراق وسقوط نظام صدام حسين ودخول العراق في فوضى وتدمير وطائفية لا تزال آثارها متواصلة.

ولا تزال حدة التوتر متواصلة على ضفتي الخليج مع وجود عدد من الملفات مشتعلة في سوريا وليبيا واليمن وأوضاع سياسية غير مستقرة في عدد من الدول العربية ومن هنا فإن السؤال الذي يفرض نفسه ما هو المخرج من هذا النفق المظلم الذي قد يؤدي إلى حروب وكوارث في المنطقة في ظل وجود أزمة خليجية أيضا.

الحوار هو الحل

هناك نماذج واضحة من الصراعات والحروب الكبرى في أوروبا خلال الحربين العالميتين الأولى والثانية اللتين حصدتا أكثر من ٥٠ مليون قتيل وعشرات الملايين من الجرحى وتدمير عشرات من المدن الأوروبية وتم استخدام السلاح النووي من قبل الولايات المتحدة ضد اليابان ومن هنا توصل المتحاربون إلى أن الحوار وإيجاد خيارات أخرى يمكن أن تساهم في بلورة تعايش سلمي لا تزال أوروبا تعيشه إذا استثنينا حرب البلقان وهي حرب عنصرية انتهت بمحاكمة مجرمي الحرب في المحكمة الجنائية الدولية في لاهاي.

إذن الحل الأمثل والصراع السياسي المحتدم بين إيران وبعض دول الخليج هو الحوار وليس هناك خيار آخر سوى الحرب والتدمير التي عاشتها المنطقة خلال العقود الماضية ومن هنا فإن الحوار الإيراني-الخليجي هو الخطوة الصحيحة التي تجنب المنطقة ومقدراتها وشعوبها وأجيالها الأخطار والنكبات فأي حرب محتملة سوف تدمر الجميع وسوف يكون الكيان الإسرائيلي وأعداء الأمة العربية والإسلامية هم المستفيدون من هذا الصراع وإذا كان هناك مصالح اقتصادية بين إيران ودول مجلس التعاون الخليجي وتقدر بعشرات المليارات من خلال التواصل البحري والجوي فإن ذلك يعد المدخل الصحيح وأن يكون هناك حوارا شفافا يتسم بالمصداقية فإذا كان لبعض دول المجلس مأخذ على إيران فينبغي أن تواجه إيران بهذه الإشكاليات وهذا أمر سوف يكون مفيدا تبني من خلاله جسور من الثقة المتبادلة.

فإيران ودول الخليج يعيشون على ضفتي الخليج منذ قرون عديدة وليس هناك مجال لتغيير الجغرافيا ومن هنا فإن لغة الحوار والتي تعد إحدى سمات الدبلوماسية العمانية المتميزة هي النموذج الذي من خلاله يمكن أن يبنى عليه حوار واقعي يؤدي إلى نتائج إيجابية وحل الإشكالات والخلافات بين الجانبين.

نموذج الملف النووي

ولعل نموذج الحوار حول الملف النووي الإيراني هو أصعب بكثير من الخلافات الإيرانية مع بعض دول مجلس التعاون الخليجي حيث استغرق التفاوض السري والعلني لحل هذا الملف المعقد والخطير أكثر من عشر سنوات، وهذا يعني أن الحوار يبني الثقة أولا بين الأطراف، وثانيا يؤدي إلى قناعات مشتركة تؤدي إلى الحل الذي يخدم مصالح الجميع في إطار من السلام والاستقرار ومن هنا فينبغي أخذ هذا النموذج الحي ويكون مدخلا صحيحا لإطلاق الحوار الإيراني-الخليجي.

إن منطقة الخليج عانت الكثير ولا تزال البيئة تعاني من جراء الحروب والإشعاع خاصة في البحار كما أن تلك الحروب تولد الكراهية وضياع مقدرات الشعوب وليس هناك منتصر في الحروب الإقليمية ذات طابع الكر والفر فالقوات الإسرائيلية ورغم عتادها وأسلحتها المتطورة اندحرت أمام قوات حزب الله اللبناني عام ٢٠٠٦ وهذه حقيقة اعترفت بها المؤسسة العسكرية الإسرائيلية كما أن الحرب في اليمن التي تدخل عامها الثالث هي مثال آخر في هذا الإطار وكل هذه الأمثلة تؤشر على أهمية الحوار في أي توتر أو خلاف سياسي ولابد أن تكون الحكمة والتروي حاضرا في معالجة الملفات المعقدة. الغرب وحتي الولايات المتحدة لم تجد حرجا في الجلوس مع إيران والحوار معها لتحقيق المصلحة فتحقيق الأهداف كان باعثا على إيجاد مثل هذا الحوار وكانت دول (١٥) واضحة في الحوار وتم التوصل إلى حل توفيقي بمعني لا يمكن لطرف واحد الحصول على كل شيء بل ان طبيعة الحوار هو التسوية والتنازلات المتبادلة، وهذا ما تم في نهاية ذلك الحوار الشاق والصعب الذي جنب المنطقة حربا كارثية، وكان للدور المحوري لجلالة السلطان المعظم والسلطنة تأثيره وإسهامه في هذا الملف الصعب وما تم إنجازه فيه، ومن هنا فإن الدعوة إلى تكرار هذا النموذج هو الخيار الصحيح وهو الحوار الإيراني-الخليجي، حيث إن الخلافات بين الجانبين ممكنة الحل، اذا كانت نوايا الجميع تتسم بالاستعداد للخروج من هذا النفق المظلم والتصريحات الملتهبة بين الجانبين، ولا شك أن إسرائيل تريد المزيد من الحروب حتي تتمكن من أضعاف الجانب العربي والإسلامي.

منظمة المؤتمر الإسلامي

ولا شك أن أمام منظمة المؤتمر الإسلامي مسؤولية مهمة حيث إنها تضم كل أعضاء المنظمة ورغم ذلك فإن هذه المنظمات كالجامعة العربية ومنظمة المؤتمر الإسلامي ومن خلال البيروقراطية التي تتسم بها والتراكمات التي أضعفتها قد لا تكون الخيار الأفضل. ومن خلال النماذج السابقة، فإن وجود الوسيط النزيه الذي يعد مقبولا من كل الأطراف قد يشكل نجاحا في إقناع الأطراف لإطلاق ذلك الحوار حتي تتجنب المنطقة المزيد من الحروب والكوارث ومن هنا فان المسالة تحتاج إلى جهد سياسي متواصل وبناء الثقة وان تكون هناك رغبة حقيقية من جانب كل الأطراف.

فمسألة التخندق لكل الأطراف لن يأتي بنتيجة فالمواجهة إن حدثت سوف تكون كارثية ومن الحكمة التوصل إلى إطلاق ذلك الحوار، فاذا كان الجانب الإيراني يتدخل في شؤون المنطقة فعليه أن يكف عن ذلك، وهذا سوف يتضح من خلال الحوار، والمشكلة الحقيقية أن سوء النوايا لا يخدم أي حوار، وتبقي الأمور معلقة وهذا أمر بالغ الخطورة، حيث إن أي خطاء بشري قد يجعل الأمور اكثر سوءا. ومن هنا لا بد من تدارك الأمر. فالغرب له مصالحه هو فقط يريد بيع السلاح واستنزاف الصناديق السيادية لدول الخليج في حين أن شعوب المنطقة تحتاج إلى مزيد من التنمية الاقتصادية والاجتماعية وهناك أجيال جديدة تحلم بمستقبل واعد. ولعل من الأهمية بمكان أن تكون منظمة المؤتمر الإسلامي على الأقل الداعية للحوار الخليجي-الإيراني وبعد ذلك تبدأ خيارات الوساطة جماعية كانت أو فردية، المهم جمع الفرقاء على طاولة الحوار وإنهاء التوتر كمرحلة أولى كذلك من المهم إيقاف الحملات الإعلامية والتصريحات السلبية، والتي عادة ما تعمق الخلافات وتؤججها كما حدث في الأزمة الخليجية والذي كان للإعلام دور سلبي ومخيب للآمال. وفي المحصلة النهائية لابد من خيار الحوار ولابد من الجلوس على الطاولة لان ذلك هو الخيار الأوحد لحل كل الخلافات بين بعض دول مجلس التعاون الخليجي وإيران لان البديل عن ذالك سوف يكون بالتأكيد الحرب والخراب والتدمير لكل دول المنطقة وشعوبها ومقدراتها وهو ما لا تحتاج إليه.

■ عناصر من الشرطة الاتحادية العراقية يحتفلون بانتصار العمليات العسكرية ضد مقاتلي (داعش). رويترز

تحرير الموصل.. الحدث الإيجابي لعرب ٢٠١٧

لقد جاء وقت جرى فيه الحديث عن تحرير مدينة عربية ونحن في القرن الحادي والعشرين، وليس عن تحرير دولة كما كان الوضع في مراحل الاستقلال الوطني في المنطقة العربية، وكأن الدولة الوطنية العربية باتت في محنة حقيقية حيث ليس من المتصور الحديث يوما عن تحرير إحدى مدنها بعد أن دانت لها السيادة على أراضيها عقودا طويلة. وأن يكون موضوع التحرير هو إجلاء المدينة من احتلال قام به تنظيم من طينة هذا البلد ونسيجه الاجتماعي رفع راية الإرهاب والخراب والدمار. وأن تتحول عملية التحرير إلى مهمة ضخمة تتجاوز النطاق الوطني وتتخذ أبعادا إقليمية ودولية تتداخل فيها عوامل عديدة تشمل الخلافات الطائفية والعرقية وعلى المصالح الأمنية والاقتصادية والنفوذ.

المشهد لم يكن عراقيا وحسب، بل تكررت ملامحه في بقاع عربية أخرى بدءا من سوريا المجاورة وصولا إلى ليبيا ومرورا باليمن، حيث الغرض واحد هو تحرير مدن عربية في غيبة دولها الوطنية بعد أن انهارت تحت وقع مشروع جهنمي للتقسيم والتفتت، وتمر هذه الحالات وغيرها بنفس مسارات ما جرى في الموصل وإن كانت لم تصل إلى النهاية السعيدة.

لقد ابتهج العراقيون بكل تأكيد لحظة إعلان تحرير الموصل، ولكن المشاركة العربية في هذا الابتهاج كانت مفقودة. وربما هنأ القادة العرب وكذلك الجامعة العربية القيادة العراقية، ولكن الحدث لم يلق صداه المنتظر عربيا خصوصا على المستوى الشعبي بسبب حالة الانقسام والتشتت التي تخيم على المنطقة العربية، وذلك في حد ذاته دليل يعزز اعتبار تحرير الموصل الحدث الأبرز عربيا للعام ٢٠١٧ من منطلق أنه يعبر جيدا عن مجمل الحالة العربية بسلبياتها وإيجابياتها.

كانت الموصل قد سقطت في قبضة تنظيم «داعش» ليلة ١١ يونيو عام ٢٠١٤ وذلك عندما داهم نحو ألفين من مقاتلي التنظيم مقرات الشرطة والحواجز الأمنية والسجون أيضا مما جعل المدينة تسقط سريعا وبشكل مفاجئ في أياديهم. والغريب أن التنظيم قاد العملية أصلا للانتقام من مقتل قائده الميداني أبو عبدالرحمن البيلاوي فأعلن قيامه بغزوة للثأر وحدد ساعة الصفر بليلة ٩ يونيو وتحركت قواته فعلا إلى جنوب المدينة وخلال يومين تمكن من السيطرة عليها بالكامل. ودون النظر إلى ما حدث من منطلق التفكير التآمري، فإن الفراغ الأمني السريع والمفاجئ الذي أحدثه انسحاب القوات الأمنية الحكومية كان من العوامل الرئيسية لسقوط المدينة في يد التنظيم. ذلك التصرف الذي لم يكن مفاجئا في ظل ضياع هيبة الدولة الجديدة بفعل الخلافات الطائفية والمصلحية في ذلك الوقت. وعلى مدى ٣ سنوات تمكن التنظيم من تشكيل حاضنة مجتمعية له في المدينة مستغلا الاحتقان السني من الحكم في بغداد والإهمال والتهميش وغضب العشائر.

واحتاج تحرير المدينة زمنا وعدة من حيث تجهيز القوات العراقية (الجيش والشرطة) وظهور قوات الحشد الشعبي وقوات البشمركة ليخوض الجميع حربا للتحرير ضد التنظيم مدعما بمساندة مؤثرة من قوات التحالف الدولي. كما أن الحاضنة الشعبية التي كان التنظيم قد نجح في بنائها انقلبت عليه فيما بعد بسبب الوحشية المفرطة والغطرسة اللاإنسانية من جانبه في تعامله مع السكان. وساهم ذلك في هزيمة التنظيم. وبعد ٩ أشهر من الحرب على التنظيم تم إعلان تحرير المدينة في ٨ يونيو ٢٠١٧ على لسان حيدر العبادي رئيس الوزراء العراقي الذي وصل المدينة مرتديا الزي العسكري معلنا هزيمة التنظيم.

أهمية الحدث ترجع لأكثر من اعتبار. فالموصل هي عاصمة أو مركز محافظة نينوى، وتعد المدينة ثاني المدن العراقية بعد بغداد من حيث عدد السكان، معروفة بوزنها التجاري حيث أنها ملتقى التجارة بين العراق وكل من تركيا وسوريا. أغلبية سكانها من السنة وهناك أقلية (٢٠٪) تضم طوائف مسيحية وأكراد وتركمان وشبك، وتقطنها بعض كبريات العشائر العراقية مثل شمر والجبور. وبها أكبر سدود العراق وهو سد الموصل. وقديما كان للمدينة وضع بالغ الأهمية حيث خضعت للصراع على النفوذ بين بريطانيا وفرنسا خلال الحرب العالمية الأولى، ثم للخلاف بين فرنسا وتركيا فيما بعد، ولم يكن ممكنا قيام دولة العراق ١٩٢٦ إلا بشمولها الموصل وهو أمر احتاج إلى اتفاقية أنقرة التي أقرت تنازل تركيا عن المدينة للدولة الجديدة. وفي نظر إياد علاوي نائب رئيس الوزراء العراقي كانت مهمة تحرير المدينة بمثابة الميلاد الجديد للعراق التعددي وغير الطائفي.

ليس ذلك وحسب، بل إن تحرير المدينة كان انتصارا على أخطر أشكال التنظيمات الإرهابية التي تتستر باسم الإسلام وهو تنظيم «داعش». ومعلوم إلى أي حد من السوء وصلت الصورة الذهنية عن الإسلام في العالم بسبب وحشية وانحراف هذا التنظيم. ولم يكن الخلاص من التنظيم سهلا لا في العراق أو سوريا علما بأنه تغلغل في مناطق عربية أخرى. واحتاج إلحاق الهزيمة به إلى تشكيل تحالف دولي جاء بترسانة عسكرية ضخمة ومتقدمة إلى البلدين وخصوصا العراق. واستغرقت عملية إلحاق الهزيمة بالتنظيم نحو ٣ سنوات خلفت بعدها حجما مهولا من الدمار. وكانت الموصل محطة فارقة في هذه العملية، فبعد تحريرها توالت مظاهر انحسار التنظيم وتنفس العراقيون والعالم الصعداء.

ومن جهة أخرى جسدت قصة سقوط الموصل وكذلك تحريرها جانبا كبيرا من الوضع المأساوي الذي عاشته المنطقة العربية، ولا تزال، منذ الحرب على العراق ٢٠٠٣ ووصول التنظيمات المتطرفة إلى المنطقة ممثلة من قبل في القاعدة ثم في «داعش»، وتفاقم الوضع أكثر مع موجات التغيير التي عمت عدة بلدان عربية ولم تعد قاصرة على العراق وحده. واتسم هذا الوضع بالارتباك والفوضى وسقوط دول عمليا وليس فقط مجرد سقوط أنظمة، وباتت هناك بدائل لشكل وطبيعة النظم السياسية مناقضة إلى حد كبير لما كانت عليه منذ مرحلة الاستقلال الوطني. وليس خافيا أن هذه التطورات الحادة خلقت مناخا سيئا في قطاع واسع من المنطقة العربية لم يعد قاصرا على أنظمة الحكم بل امتد إلى الشعوب فيما بين أبناء الشعب الواحد وبين الشعوب بعضها البعض. ولذلك كانت عملية تحرير الموصل إعلانا ببداية مرحلة الاستفاقة العربية من ذلك الوضع المأساوي والإسراع بطي صفحات الماضي القريب المظلمة وكتابة تاريخ جديد تنعم فيه الشعوب بالاستقرار والرفاهية.

العراقيون بالطبع هم أول من استوعب الدرس القاسي لأنهم عاشوه سنوات عديدة وأصبحت لديهم خبرة جيدة بكيفية إرساء قواعد سياسية تمنع تكرار التجربة المرة، ولذلك مثلا تجاوزوا سريعا أزمة الاستفتاء الذي قام به إقليم كردستان العراق مطالبا بالانفصال. رفضت الحكومة المركزية الطلب وارتدت الفكرة على قيادة الإقليم وباتت غير ممكنة خصوصا مع رفضها من جانب أكراد السليمانية وكركوك، كما تم رفضها إقليميا ودوليا. وما كان ذلك يحدث لو لم تكن كل الأطراف بما فيها الحكومة المركزية قد استوعبوا جيدا أهمية الإنجاز الذي تحقق بتحرير الموصل. كما أن العراقيين باتوا أكثر توافقا على تحقيق الميلاد الجديد لبلدهم كما تأمل علاوي، خاليا من الاحتقان الطائفي والمؤسس للتعددية السياسية التي تعنى أول ما تعنى قبول كل القوى السياسية ببعضها البعض واحترام قواعد اللعبة الديمقراطية؛ لأن البديل لذلك هو تكرار ما جرى للموصل.

ولكن التحرير لن يكتمل إلا بإعادة الإعمار، وتلك مهمة ضخمة تستشعرها الحكومة العراقية. فوفقا لما تم تداوله إعلاميا تحتاج عملية تحرير الموصل لما يزيد على المئة مليار دولار نظرا لأن المدينة تحولت إلى مدينة أشباح بالنظر إلى حجم الدمار الذي أحدثه «داعش» وذلك الذي ترتب على إجلائه من المدينة.

ودون مساندة المجتمع الدولي لخطة إعمار طويلة وقوية، فإن الموصل مهددة بظهور أشكال جديدة من «داعش».

> وسط الأحداث العربية الساخنة خلال العام ٢٠١٧، وما أكثرها، يأتي تحرير مدينة الموصل العراقية بمثابة الحدث العربي الإيجابي الوحيد تقريبا ؛ لكونه طاقة النور الوحيدة في المشهد المظلم حيث الانقسام والتشتت. فقد جمع ملامح المشهد العربي وليس العراقي فقط، من حيث أسباب الصمود والمقاومة حتى النصر، في مواجهة أسباب الوهن والتردي، فضلا عن دلالاته المستقبلية.

د. عبدالعاطي محمد

عُمان العرب والعالم

يصدر عن مؤسسة عُمان للصحافة والنشر والإعلان

الأحد ٢١ من ربيع الأول ١٤٣٩هـ الموافق ١٠ من ديسمبر ٢٠١٧م العدد ١٣٣٤٠ Sunday 10 December 2017 Edition No 13340

حركتا حماس والجهاد تدعوان إلى الاشتباك مع قوات الاحتلال والمستوطنين

شهيدان فلسطينيان في غارة إسرائيلية على موقع لكتائب القسام بغزة

غزة - (الأراضي الفلسطينية) - (أ ف ب): استشهد فلسطينيان في غارة إسرائيلية فجر أمس على موقع لكتائب عز الدين القسام، الجناح العسكري لحركة حماس في قطاع غزة حيث تجددت المواجهات قرب الحدود في منطقة خان يونس في الجنوب. وأعلنت وزارة الصحة الفلسطينية ان امرأة أصيبت برصاص الجيش الإسرائيلي على إثر تجدد المواجهات شرق بلدة خزاعة شرق خان يونس. وكان الناطق باسم وزارة الصحة الفلسطينية أشرف القدرة صرح انه «تم انتشال جثماني الشهيدين محمود محمد العطل (٢٨ عاماً) من (حي) الشيخ رضوان (شرق مدينة غزة) ومحمد الصفدي (٣٠ عاما) من حي الدرج (وسط) من تحت ركام موقع بدر التابع لكتائب القسام الذي قصفته قوات الاحتلال» فجر أمس. وأعلنت كتائب القسام في بيان أن الشهيدين ينتميان اليها.

وقال القدرة: إن «الحصيلة الإجمالية منذ الجمعة وحتى صباح السبت في قطاع غزة بلغت أربعة شهداء و١٧٠ إصابة منهم أربعة في حال الخطر برصاص الجيش الإسرائيلي».

وشيع الأربعة في غزة وسط هتافات الغضب ودعوات للانتقام من إسرائيل وإطلاق النار في الهواء.

وفي بيان، قالت حركتا حماس والجهاد الإسلامي اننا «نهيب بأبناء شعبنا التوجه لكافة نقاط التماس والاشتباك مع قوات الاحتلال والمستوطنين ونؤكد أن الانتفاضة انطلقت من جديد».

واعتبرت حماس في تصريح صحفي أن «استهداف العدو الصهيوني وقصفه المدنيين والمؤسسات ومواقع المقاومة في الضفة وغزة بشكل متعمد جريمة إضافية تضاف إلى جرائمه وانتهاكاته بحق شعبنا، وتجرؤ على الدم الفلسطيني نتيجة الغطاء والدعم الأمريكي اللامحدود لهذه الجرائم والانتهاكات».

وحملت حماس «حكومة الاحتلال المسؤولية الكاملة عن تبعات هذا التصعيد الخطير ونتائجه الذي لن يفت من عضد شعبنا وإرادته ومقاومته وانتفاضته المباركة لنصرة القدس والدفاع عنها وإفشال كل المخططات التي تستهدف حقوقه ومقدساته».

ونظمت الجبهة الشعبية وسط غزة تظاهرة حاشدة شارك فيها لآلاف ضد قرار ترامب واعتبرت في ذكرى انطلاقتها الخميس أن «قرار ترامب إعلان حرب على شعبنا الفلسطيني وقررنا اعتبار ذكرى الانطلاقة بداية لإشعال انتفاضة العودة والحرية والاستقلال».

■ عناصر من كتائب عز الدين القسام يشيعون جثمان رفيق لهم استشهد في غارة إسرائيلية بغزة. «أف ب»

الفصائل تدعو إلى تصعيد «الغضب الشعبي»

تجدد الاحتجاجات في القدس الشرقية بعد قمع مسيرة سلمية

القدس - رام الله - الأناضول: تجددت الاحتجاجات في القدس الشرقية المحتلة بعد قمع الشرطة الإسرائيلية مسيرة سلمية في وقت سابق أمس كان من المقرر أن تحتج على قرار الرئيس الأمريكي دونالد ترامب الاعتراف بالقدس عاصمة لإسرائيل.

فقد تجمع العشرات من الفلسطينيين وسط شارع صلاح الدين، المركز التجاري لمدينة القدس الشرقية، ورددوا شعارات منددة بالقرار ومساندة للقدس ومن بينها « بالروح بالدم نفديك يا أقصى». ورفع بعض المشاركين أعلام فلسطينية. وهاجم العشرات من عناصر الشرطة الإسرائيلية الفلسطينيين ولاحقوهم في الشارع في محاولة لمنع الاحتجاج.

وفي وقت سابق أمس قمعت الشرطة الإسرائيلية مسيرة سلمية في شارع صلاح الدين تخللها إصابة ١٢ فلسطينيا، تم نقل أحدهم إلى المستشفى، واعتقال ٥ آخرين بينهم النائب في المجلس التشريعي عن حركة «فتح» جهاد ابو زنيد ومدير نادي الأسير الفلسطيني في القدس (غير حكومي) ناصر قوس وفتاة فلسطينية.

واندلعت أمس مواجهات في مواقع متفرقة من الضفة الغربية، على مدخل مدينة بيت لحم (جنوب)، ومدخل مدينتي رام الله والبيرة (وسط)، ومدخل نابلس الجنوبي (شمال). ووسط مدينة الخليل. وأفاد شهود عيان، أن الجيش الإسرائيلي أطلق قنابل الغاز المسيل للدموع والرصاص المطاطي باتجاه الفلسطينيين، ولم يبلغ عن وقوع إصابات . وأضاف «الشهود»، إن الجيش الإسرائيلي أغلق المحال التجارية وسط البلدة القديمة في الخليل.

ودعت الفصائل والقوى الوطنية والإسلامية في مدينة رام الله، إلى تصعيد «الغضب الشعبي العارم والنزول للشوارع والساحات»، للتنديد بالقرار الأمريكي الاعتراف بالقدس عاصمة لإسرائيل. وقالت الفصائل في بيان مشترك أمس، تلقت الأناضول نسخة عنه «أمام هذا المنعطف الهام على صعيد القضية الوطنية برمتها، يستدعي منا استمرار وتوسيع الحالة الشعبية التي رسمت بالدماء في غزة والضفة الفلسطينية رفضا لهذه العنجهية».

وأورد بيان الفصائل «برنامجاً نضالياً»، دعت الفلسطينيين إلى المشاركة فيه خلال الأيام القادمة.

وتضمن البرنامج تخصيص اليوم الأحد للصلوات في الكنائس وقرع الأجراس، «تأكيدا على وحدة الشعب الفلسطيني في مواجهة هذا القرار والعنجهية الأمريكية».

كما دعا إلى الاعتصام الاثنين أمام أي رموز أو مقرات للولايات المتحدة، إضافة لاعتصام أمام «البيت الأمريكي» (المركز الثقافي للقنصلية الأمريكية) ظهر اليوم نفسه.

فيما دعت الفصائل إلى تجمع عند ميدان المنارة وسط رام الله، الثلاثاء، والانطلاق باتجاه حاجز بيت ايل عند مدخل المدينة، إضافة لدعوة لأداء صلاة الجمعة المقبلة أمام مخيم قلنديا، ثم الانطلاق باتجاه القدس. ودعت الفصائل، أهالي القرى والبلدات الفلسطينية المحاذية للمستوطنات، للتصدي للمستوطنين، «وقطع الطريق أمامهم، وتطوير حالة الصدام اليومي مع الاحتلال ومستوطنيه».

■ قوات الأمن الإسرائيلية تحتجز متظاهرا فلسطينيا في القدس الشرقية. «أف ب»

المالكي: كل الخيارات مفتوحة

القاهرة - وفا: قال وزير الخارجية والمغتربين الفلسطيني رياض المالكي إن كل الخيارات مفتوحة أمام القيادة الفلسطينية للتعاطي مع الخطوات الأمريكية، وسنتحرك على أعلى المستويات الدبلوماسية والسياسية والقانونية.

وأضاف المالكي في مؤتمر صحفي عقده، مساء أمس، في القاهرة، إن دولة فلسطين ترفض القرار الأمريكي جملة وتفصيلا، ولن نتعامل معه، واصفا إياه بغير الشرعي وغير القانوني، وهو باطل ويعكس انسلاخ وتراجع الإدارة الأمريكية عن موقفها الدولي.

وأكد أن القرار الأمريكي لن يغير من الحقيقة القانونية شيئا، والقدس جزء من الدولة الفلسطينية، وإعلان ترامب ليس له أي توابع على المكانة القانونية للقدس.

وأشار إلى أن قرار ترامب يجرد أمريكا من أهليتها للعب دور الوسيط في عملية السلام، كما أنها استثنت نفسها بألا يكون لها أي دور في عملية السلام بالمنطقة بما فيه دورها في اللجنة الرباعية، الأمر الذي يظهر مدى تحيز أمريكا لإسرائيل ضد حقوق الشعب الفلسطيني.

وأوضح المالكي أن الإدارة الأمريكية بهذا القرار المرفوض، نقلت نفسها من وسيط إلى طرف في النزاع وليس كوسيط، وهو يتنافى مع أي دور ممكن أن تلعبه في عملية السلام، كما عزلت الإدارة الأمريكية نفسها عن المجتمع الدولي والقانون الدولي.

وشدد المالكي على أن المجتمع الدولي برمته يقف مع فلسطين في تقرير المصير، وحقها بإقامة دولتها المستقلة والقدس الشريف عاصمتها، فيما أن أميركا تقف مع الاحتلال ضد إقامة الدولة الفلسطينية.وقال إن إسرائيل حاولت الضغط على دول أخرى للاعتراف بالقدس عاصمة لها.

وأضاف: «سنطلب من كل الدول التي اعترفت بفلسطين أن القدس الشرقية هي العاصمة الأبدية لدولة فلسطين، وهي العاصمة الأبدية لكل المسلمين والمسيحيين».

منظمة التحرير تجتمع غدا لبحث الخطوات المقبلة

مسؤول فلسطيني يؤكد: عباس لن يلتقي نائب ترامب

رام الله - (الاراضي الفلسطينية) - (أ ف ب): اكد مجدي الخالدي مستشار الرئيس الفلسطيني أمس أن محمود عباس لن يلتقي نائب الرئيس الأمريكي مايك بنس الذي سيزور المنطقة في النصف الثاني من ديسمبر الجاري، بعد قرار الرئيس الأمريكي بشأن القدس. وقال الخالدي لوكالة فرانس برس «لن يكون هناك اجتماع مع نائب الرئيس الأمريكي في فلسطين». وأعلن دونالد ترامب لدى اعترافه بالقدس عاصمة لإسرائيل عن جولة بنس الذي يفترض أن يصل إلى المنطقة في ١٩ من الجاري. وقال الخالدي إن «الولايات المتحدة الأمريكية تخطت الخطوط الحمر بقرارها المتعلق بالقدس». وأعلن مسؤولون في منظمة التحرير الفلسطينية سابقا أن بنس ليس مرحبا به في الأراضي الفلسطينية.

وقال أمين سر منظمة التحرير الفلسطينية صائب عريقات إن «لا حديث مع الطرف الأمريكي حول عملية السلام في حال عدم تراجع الإدارة الأمريكية عن قرارات الرئيس ترامب حول القدس». وقال عريقات إن «جلوس أي فلسطيني مع أي طرف أمريكي حول عملية السلام سيكون بمثابة اعتراف بقرار ترامب». وأفاد مسؤول في منظمة التحرير الفلسطينية أن اللجنة التنفيذية للمنظمة ستجتمع الاثنين للبحث في الخطوات الفلسطينية المقبلة ردا على القرار الأمريكي. وقال عضو اللجنة واصل ابو يوسف لوكالة فرانس برس أن «الموقف العام من زيارة نائب الرئيس الأمريكي هي أنه غير مرحب به، ولن يكون هناك لقاء معه، بعد قرار ترامب» الأربعاء.

حماس تؤكد تسلم حكومة الوفاق المهام كافة في غزة

غزة - (كونا): أكدت حركة المقاومة الإسلامية (حماس) أمس تسلم حكومة الوفاق الفلسطينية كامل المهام والمسؤوليات في قطاع غزة.

وقالت الحركة في بيان صحفي إن «على الحكومة القيام بمهامها وواجباتها كافة في القطاع وإنهاء معاناة الشعب وحل أزمات القطاع على المستويين العاجل والآجل من اجل التفرغ لمواجهة الاحتلال الإسرائيلي والوقوف بقوة أمام قرارات الرئيس الأمريكي دونالد ترامب التي تستهدف القدس ومكانتها والتأكيد على أنها ستبقى عاصمة فلسطين عربية إسلامية».

وأضافت أنها «تابعت بمسؤولية وإيجابية عالية وعلى مدار الأيام الماضية عملية استكمال تسليم حكومة الوفاق الوطني مسؤولياتها الكاملة» مشيرة إلى أن قيادتها عقدت خلال الأيام الماضية جملة من اللقاءات لتطبيق «أمين ودقيق» لاتفاقات المصالحة الفلسطينية من بينهم حركة (فتح) ورئيس الوزراء رامي الحمد الله والوفد الأمني المصري .

وأوضحت أنه تم خلال اللقاءات النقاش «بروح عالية ومسؤولية وتجديد» الالتزام بكل ما تم التوقيع عليه وإتمام عملية التسليم .

تقرير

أردوغان يسعى إلى تزعم التحرك الإسلامي

اسطنبول- (أ ف ب): يسعى الرئيس التركي رجب طيب اردوغان إلى تزعم التحرك الإسلامي في مواجهة اعتراف واشنطن بالقدس عاصمة لإسرائيل لكن من غير الواضح إن كان سيتمكن من تنسيق الرد في ظل انقسام الدول الإسلامية.

وعبر الرئيس التركي الذي يقدم نفسه بصفته نصير القضية الفلسطينية، عن رد فعل غاضب ضد قرار الرئيس دونالد ترامب حتى قبل إعلانه. وقال اردوغان إن المدينة المقدسة التي يتطلع الفلسطينيون لإقامة عاصمتهم في الشطر الشرقي المحتل منها، «خط أحمر» بالنسبة للمسلمين. وأمام تجاهل ترامب هذه التحذيرات، دعا اردوغان الرئيس الحالي لمنظمة التعاون الإسلامي إلى عقد قمة للمنظمة في ١٣ ديسمبر الجاري في اسطنبول.

وقال ضيا ميرال الباحث في مركز التحليل التاريخي وأبحاث النزاعات التابع للجيش البريطاني، لفرانس برس إنه «يسعى إلى تنسيق رد فعل دولي، من غير الواضح ما يمكن أن يكون عليه الرد الملموس، فأي تحرك ينطوي على مخاطر بالنسبة لاردوغان ولتركيا».

وتخلى اردوغان عن الخطاب الدبلوماسي في تحذير نظيره الأمريكي من مخاطر الاعتراف بالقدس، مستخدما اللغة التي يخاطب بها ألد أعدائه.

وقال اردوغان الخميس «أنت يا ترامب، ماذا تريد أن تفعل؟ أي نوع من السياسات هذه؟ القادة السياسيون لا يصبون الزيت على النار، إنهم يعملون من أجل السلام».

وقال بولنت الرضا، مدير مشروع تركيا في مركز الدراسات الاستراتيجية والدولية انه «من غير الواضح اذا كان لرد فعل اردوغان القوي أي تأثير على ترامب. ما هو واضح أن قضية القدس ستفاقم بلا جدال الفتور في العلاقات التركية الأمريكية التي تعاني أصلا من ضغوط كبيرة».

وقال مدير برنامج البحوث التركي في معهد واشنطن لسياسات الشرق الأدنى سونر كاغبتاي إن حزب العدالة والتنمية الذي يتزعمه اردوغان قريب ايديولوجيا من حركة حماس. وأضاف «هذا يعني ان اردوغان لا يمكن أن يكون طرفا محايدا في النزاع الفلسطيني الإسرائيلي».

وستشكل قمة منظمة التعاون الإسلامي في اسطنبول فرصة لاردوغان لتأكيد مكانته بصفته زعيماً إسلامياً عالمياً.

ولكن من غير الواضح ان كان سيتمكن من توحيد مواقف الدول الأعضاء بما في ذلك إيران والسعودية اللتان تقفان على كفي نقيض في نزاعات المنطقة. وتضم المنظمة ٥٧ عضوا وهي تأسست في سنة ١٩٦٩ بعد حريق في المسجد الأقصى في القدس.

وكتب المحللان عوفير زالزبرغ وناتان ثرال من المجموعة الدولية للأزمات ان تركيا «ستضطلع بدور بارز في تنسيق رد الدول المسلمة على الإجراء الأمريكي» لكنهما أضافا أن معظم قادة الخليج ومصر وغيرهم «سيكتفون على الأرجح بالعبارات الخطابية الرنانة للتعبير عن معارضتهم» ومن غير المرجح أن يجازفوا بتخريب علاقاتهم الجيدة مع الولايات المتحدة.

وهناك ترقب بشأن مشاركة الرئيس المصري عبد الفتاح السياسي - غريم اردوغان - والسعودية التي يديرها ولي العهد الأمير محمد بن سلمان.

وقال ضيا ميرال: إن «تركيا سعت إلى حمل راية التحالفات الإسلامية خلال السنوات الاثنتي عشرة الماضية ولكنها لم تحقق نتائج تذكر».

وأضاف أن منظمة التعاون الإسلامي «كيان ضعيف وقلما يتفق أعضاؤها على برنامجها أو يلتزمون بالقضايا المشتركة» وأنه لمساعدة الفلسطينيين فإن الأجدى هو توثيق التعاون مع الاتحاد الأوروبي ودول الغرب التي انتقدت قرار واشنطن.

أردوغان وماكرون سيحثان ترامب على التراجع

اسطنبول -(رويترز): قال مصدر رئاسي تركي أمس إن الرئيس طيب إردوغان ونظيره الفرنسي إيمانويل ماكرون سيعملان معا على محاولة إقناع الولايات المتحدة بإعادة النظر في قرارها بشأن الاعتراف بالقدس عاصمة لإسرائيل.

وأضاف المصدر أن الزعيمين اتفقا خلال اتصال هاتفي على أن هذه الخطوة مثيرة للقلق في المنطقة مشيرا إلى أن تركيا وفرنسا ستبذلان جهدا مشتركا لمحاولة إثناء الولايات المتحدة عن قرارها.

بكين تدعو لمؤتمر سلام بين الفلسطينيين والإسرائيليين

بكين - الأناضول: دعا وزير الخارجية الصيني، وانج يي أمس، إلى عقد مؤتمر سلام بين الفلسطينيين والإسرائيليين نهاية العام الحالي، لإحلال السلام في المنطقة.

ونقلت صحيفة «بيبولز دايلي» الصينية (رسمية) عن الوزير إنّ «الصين تأمل في عقد مؤتمر يحضره الفلسطينيون والإسرائيليون لإحلال السلام».

كوريا الشمالية: قرار ترامب يكشف الوجه الحقيقي للولايات المتحدة

بيونج يانج - الأناضول: أدانت كوريا الشمالية أمس، قرار الرئيس الأمريكي دونالد ترامب بشأن الاعتراف بالقدس عاصمة لإسرائيل، ووصفته بأنه «تحد للشرعية الدولية»، ويكشف عن الوجه الحقيقي للولايات المتحدة.

وقالت متحدثة باسم وزارة الخارجية في بيونج يانج إن قرار ترامب «يستحق إدانة دولية ورفض لأنه تحد صريح وإهانة للشرعية الدولية والإرادة الجماعية للمجتمع الدولي»، بحسب ما ذكرت وكالة يونهاب الرسمية في كوريا الجنوبية نقلا عن وكالة الأنباء المركزية الرسمية في الجارة الشمالية.

مجلس كنائس جنوب إفريقيا: واشنطن فقدت دورها كوسيط للسلام

جوهانسبرج - الأناضول: أدان مجلس كنائس دولة جنوب إفريقيا أمس، قرار الرئيس الأمريكي دونالد ترامب، الاعتراف بالقدس عاصمة لإسرائيل.ووصف المجلس في بيان، قرار ترامب بأنه «خطوة جيوسياسية ضخمة يمكن أن تؤدي إلى تداعيات دائمة»، وفق ما نقلته شبكة «إي ويتنس نيوز» الإخبارية في جنوب إفريقيا. كما أوضح أنّ القرار يشير إلى «فقدان الولايات المتحدة دورها كوسيط للسلام بين الأمم».

وفي السياق، حذر مجلس كنائس جنوب إفريقيا - يعرف بأنه أعلى سلطة دينية في البلاد - من تأجيج قرار ترامب لصراع الفلسطيني - الإسرائيلي، والتسبب في اضطرابات وعدم استقرار في منطقة الشرق الأوسط المشتعلة بالفعل.

خبراء يتوقعون شن هجمات منفردة

العراق يعلن «انتهاء الحرب» ضد تنظيم «داعش»

بغداد - عُمان - جبار الربيعي- (وكالات):

بعد نحو عام من انطلاق العمليات العسكرية من الموصل في شمال العراق، أعلن رئيس الوزراء العراقي حيدر العبادي أمس سيطرة قواته «بشكل كامل» على الحدود السورية العراقية، مؤكدا «انتهاء الحرب» ضد تنظيم (داعش).

وسيطر التنظيم في العام ٢٠١٤ على ما يقارب ثلث مساحة العراق، بعد اجتياحه لمناطق واسعة فيه وفي سوريا المجاورة.

وقال العبادي خلال افتتاح مؤتمر الإعلام الدولي في بغداد إن «قواتنا سيطرت بشكل كامل على الحدود السورية العراقية ومن هنا نعلن انتهاء الحرب ضد داعش».

وأضاف رئيس الوزراء العراقي الذي تسلم السلطة في البلاد حين كان التنظيم على مشارف بغداد «إن معركتنا كانت مع العدو الذي أراد أن يقتل حضاراتنا، ولكننا انتصرنا بوحدتنا وعزيمتنا، وبفترة وجيزة استطعنا هزيمة داعش».

وأضاف «هذه الانتصارات ليست انتصارات للعراقيين فحسب انما انتصارات للعرب والمسلمين والمنطقة بالكامل». بعد ذلك، أصدرت قيادة العمليات المشتركة العراقية بيانا أعلنت فيه عن تمكن القوات العراقية من «تحرير الجزيرة بين نينوى والأنبار بإسناد طيران الجيش، وتمسك الحدود الدولية العراقية السورية شمال الفرات من منطقة الرمانة حتى تل صفوك على طول ١٨٣ كيلومترا».

وأضافت أنه بذلك «تم إكمال تحرير الأراضي العراقية كافة من براثن عصابات داعش وأحكمت قواتنا سيطرتها على الحدود الدولية العراقية السورية من منفذ الوليد إلى منفذ ربيعة».

ويأتي الإعلان العراقي بعد يومين، من إعلان روسيا أن الأراضي السورية «تحررت بالكامل» من تنظيم (داعش) رغم انه ما زال يسيطر على عدد من الجيوب.

وخاضت القوات العراقية معارك شرسة خلال الأشهر الماضية، بدءا من الموصل في أكتوبر ٢٠١٦، وصولا إلى المعركة الأخيرة في الصحراء الغربية للبلاد.

وخلفت تلك المعارك، بمساندة قوات الحشد الشعبي التي دعا إلى تأسيسها (آية الله علي السيستاني)، دمارا كبيرا في المدن التي استعيدت، وملايين النازحين.

وفي عملية الصحراء، هدفت القوات العراقية إلى طرد فلول المتطرفين والتقاء القوات في الصحراء بين محافظتي نينوى الشمالية والأنبار الغربية، في طريق يمتد نحو مئتي كيلومتر بموازاة الحدود مع سوريا.

وفي ٢٧ نوفمبر، أعلن المتحدث باسم قيادة العمليات المشتركة العميد يحيى رسول أن القوات العراقية «طهرت خمسين في المائة من الصحراء البالغة مساحتها الكلية ٢٩ ألف كيلومتر مربع».

ورغم فشل التنظيم المتطرف في الإبقاء على مسماه «دولة الخلافة» وإقامة «أرض التمكين»، يشير التحالف الدولي الذي تقوده الولايات المتحدة إلى أن ثلاثة آلاف من عناصره في العراق وسوريا لم يلقوا السلاح بعد.

وبعد إعلان رئيس الوزراء العراقي حيدر العبادي النصر النهائي على (داعش)، لا يزال التنظيم المتطرف قادرا على إراقة الدماء وإلحاق الأذى بالعراقيين، بحسب ما يقول خبراء وعسكريون.

ويتوقع هؤلاء أن يعود التنظيم الآن إلى مربعه الأول، من خلال شن الهجمات المنفردة والاعتداءات والتفجيرات الدامية ضد المدنيين العزل.

وفي هذا الصدد، يقول الرجل الثاني في قيادة الحشد الشعبي أبو مهدي المهندس إن «تنظيم داعش انهزم عسكريا في البلاد، لكن ذلك لا يعني القضاء عليه».

ويضيف «هم موجودون في مناطق أخرى، كمجاميع تختفي بين الأهالي والقرى، هم يغيرون أساليبهم».

ويؤكد المهندس أن «ما نشهده من حضور أمني في مدننا الرئيسية، هو بسبب العمليات العسكرية، لكن لا يمكن تحقيق الأمن إلا بمسك الحدود مع سوريا بشكل كامل».

ويؤكد المتحدث باسم التحالف الدولي الكولونيل راين ديلون أيضا أن «داعش هزم عسكريا، لكنه لم يهزم بشكل كامل، فهو ما زال يشكل خطرا على العراق».

ويتوقع الضابط الأمريكي عودة المتطرفين إلى «جذورهم الإرهابية من خلال شن هجمات دامية ضد المدنيين العزل، على غرار ما جرى في الناصرية والرمادي، وأمكنة أخرى خلال الأسابيع الماضية».

وتشكل المناطق الصحراوية والزراعية في غرب كركوك وشرق صلاح الدين والصحراء الغربية ملاذات أمنية بسبب الأنفاق التي حفرها التنظيم وجغرافية الأرض وتضاريسها التي تجعل ملاحقتهم مهمة صعبة.

وفي هذا السياق، يوضح الخبير الأمني هشام الهاشمي أن «تنظيم داعش لا يزال موجودا في مناطق جنوب نهر الفرات التي تعرف بمنطقة الوديان، ووادي حوران ووادي القدف ووادي الأبيض.ومناطق حوض الثرثار غرب صلاح الدين. ومناطق حوض شرق دجلة وجبال حمرين ومنطقة مطيبيجة».

ويعد وادي حوران الممتد من الحدود السورية مرورا بصحراء الأنبار على امتداد ٣٠٠ كيلومتر وبعمق يصل أحيانا إلى مائتي متر، أبرز المواقع الطبيعية التي يستخدمها المتطرفون مخابئ لهم.

ويشير الخبير الأمني فاضل أبو رغيف إلى أنه «حينما ينتهي تنظيم داعش ويفقد ما يسميه بأرض التمكين، يلجأ إلى مشهده الأول، وهو الصحاري والجزر التي تضم بعض المخابئ والمغارات والأقبية والكهوف، وهي أماكن تتلاءم مع طبيعة هذا التنظيم الذي برز منها إبان تشكيله».

ويرى الهاشمي أن «معارك الصحراء صعبة جدا لأنها تضم وديان بعمق أكثر من ١٢ مترا وبطول مئات الكليومترات، والدواعش قاموا بحفر مخابئ تحت الأرض لا يمكن رصدها بالطائرات».

ويشير إلى أن «كل وحدة عسكرية تحتاج خبير خرائط قبل دخول الصحراء، وإلا فإن أي قوة تدخل إلى العمق تفقد طريقها، كون التضاريس متشابهة».

وبحسب أبو رغيف، فرغم النجاحات التي حققتها القوات العراقية في تلك المناطق، لا يمكن تأمينها بشكل كامل رغم توفر التقنيات.

ويرى أن «داعش قد يعود إلى الواجهة مجددا، لكن ليس بالكثافة التي كان عليها إبان تشكيله. قد يعود إلى أسلوب الاغتيالات وتفجير العبوات».

إلى ذلك، أفادت مصادر أمنية وطبية أمس بمقتل ٤ عراقيين وإصابة ٣ آخرين جراء هجمات بعبوات ناسفة في قريتي حيطان والحسنية غربي قضاء هيت التابع لمحافظة الانبار ١١٨ كم غربي بغداد.

وقالت المصادر لوكالة الانباء الالمانية (د ب ا) «انفجرت إحدى العبوات في قرية حيطان على سيارة نقل راح ضحيتها أربعة شباب، فيما استهدف الانفجار الآخر سيارة ثانية في منطقة الحسنية نتج عنها إصابة ثلاثة أشخاص بجروح».

إلى ذلك، أصدر مجلس الأمن الدولي قراراً بخروج العراق من الفصل السابع في برنامج النفط مقابل الغذاء واستعادته إلى مكانته الدولية.

واكد بيان للخارجية العراقية أن القرار صدر من مجلس الأمن الدولي بعد استكمال جميع الالتزامات الخاصة بالبرنامج.

بينما قال بيان لمجلس الأمن إن «الخارجية العراقية عملت على إجراء مشاورات مع الولايات المتحدة وباقي الدول الأعضاء من أجل إصدار القرار٢٣٩٠/ ٢٠١٧، والذي اعتمده مجلس الأمن بالإجماع بتاريخ ٨ / ١٢ / ٢٠١٧».

وشدد بيان المجلس على أن الطرفين «العراق والأمم المتحدة» نفذا تنفيذا تاماً التدابير المفروضة وفق أحكام الفصل السابع بموجب القرارين ١٩٥٨/ ٢٠١٠) والقرار ٢٣٣٥/ ٢٠١٦.

ويعتبر القرار خطوةً مهمة في استعادة العراق لوضعه الطبيعي ومكانته الدولية، إذ يؤكد انتهاء التزامات العراق وفق الفصل السابع بخصوص برنامج النفط مقابل الغذاء.

■ العبادي يتحدث خلال مؤتمر إعلامي عربي في بغداد. «رويترز»

لودريان: ٥٠٠ إرهابي فرنسي يقاتلون في سوريا والعراق

٢٣٠٣ بلدات وقرى تنضم إلى عملية المصالحة في سوريا

دمشق - «عُمان» - بسام جميدة - وكالات:

أعلنت وزارة الدفاع الروسية، أنه تم التوقيع على اتفاق حول انضمام قرية برج عزاوي بمحافظة حلب إلى نظام وقف الأعمال القتالية في سوريا.

وجاء في بيان نشر على موقع وزارة الدفاع الروسية في الإنترنت أمس: «وبهذا الشكل ارتفع عدد المدن والقرى التي انضمت إلى عملية المصالحة في سوريا إلى ٢٣٠٣ بلدات وقرى».

وأضاف البيان أن المفاوضات مع قوات المعارضة السورية المسلحة في محافظات حلب وحماة وحمص ودمشق والقنيطرة مستمرة حول ضم بلدات وقرى أخرى إلى وقف القتال. ونوهت الوزارة بأن مركز حميميم للمصالحة بين الأطراف المتحاربة في سوريا، نفذ خلال يوم واحد ٣ عمليات تقديم مساعدات إنسانية - في قرية سربس بمحافظة حلب، وقرية الخناصر بمحافظة اللاذقية وحطلة في دير الزور، وخلال ذلك تم تسليم مواد غذائية للسكان المحليين. وقالت الوزارة إن الوزن الإجمالي للمساعدات بلغ ٥،١ طن. وأفاد مصدر عسكري: إن وحدات من الجيش ضبطت كميات كبيرة من الأسلحة والذخيرة المتنوعة والعبوات الناسفة والألغام وأجهزة الاتصالات والتعقب المتطورة والعربات المفخخة والمدرعة والدبابات بين مدينتي الميادين والبوكمال.

وكان الجيش بالتعاون مع حلفائه فرض يوم الأربعاء الماضي سيطرته الكاملة على كامل حوض الفرات بعد تحرير العديد من مراكز المدن والقرى والبلدات وتأمين اتوستراد دير الزور -الميادين والميادين- البوكمال الأمر الذي من شأنه تسهيل عودة الأهالي إلى منازلهم التي هجرهم منها «داعش».

وكشف وزير الخارجية الفرنسي جان إيف لودريان عن وجود نحو ٥٠٠ إرهابي فرنسي في سوريا والعراق مشيرا إلى أن عودة هؤلاء إلى فرنسا ستكون أمرا صعبا.

ونقلت وكالة الصحافة الفرنسية عن لودريان قوله لقناة «بي أف أم تي في» الفرنسية «هناك رقم يدور حول ٥٠٠ متطرف موجودين في سوريا والعراق» مشيرا إلى أن هؤلاء سوف يقعون في الأسر او يتبعثرون في أماكن أخرى وان عودتهم إلى فرنسا أمر بالغ الصعوبة.

وفي سياق آخر، أعلن «المجلس الوطني الكردي» أمس السبت انه من الممكن أن يترأس نائب الرئيس السابق فاروق الشرع المرحلة الانتقالية في سوريا.

ونقلت وكالة (سبوتنيك) عن عضو المجلس عبد الحكيم بشار قوله «قد يلعب دورا إيجابيا خلال المرحلة الانتقالية... فاروق الشرع كان نائبا للرئيس السوري ويمثل الحكومة السورية، لكن يداه غير ملطخة بدم السوريين، لذلك ينظر إليه بشكل يختلف عن ممثلي القوى الأمنية والعسكرية للدولة السورية».

■ أضرار إثر غارة جوية على محطة التلفزيون بصنعاء. «أ ف ب»

دفن الرئيس اليمني السابق في مسقط رأسه

قتلى وجرحى في صنعاء والحديدة جرّاء غارات للتحالف

صنعاء- «عُمان»- جمال مجاهد:

قتل خمسة أشخاص ودمّرت ثلاث سيّارات أمس «السبت» جرّاء استهداف مقاتلات التحالف العربي بقيادة السعودية بخمس غارات سوق خلقة بمديرية نهم في محافظة صنعاء.

وأوضح مصدر محلّي أن الطيران استهدف بخمس غارات سوق خلقة ما أسفر عن مقتل خمسة أشخاص واحتراق ثلاث سيّارات وأضرار كبيرة في المحلات التجارية.

وأشار المصدر إلى أن الطيران كان قد شنّ عشر غارات على مناطق متفرّقة بنهم خلال الساعات الماضية.

كما شنّ الطيران أمس غارة على سوق شاجع بمديرية زبيد في محافظة الحديدة ما أدّى إلى مقتل وإصابة عدد من المواطنين.

وشنّت مقاتلات التحالف العربي غارتين على مبنى التلفزيون اليمني «شمال صنعاء»، ما أسفر عن سقوط عدد من القتلى والجرحى.

وأدانت «المؤسّسة العامة اليمنية للإذاعة والتلفزيون» استهداف الطيران السعودي لمبنى الفضائية اليمنية وبوابتها وغرفة الحراسة ما أدّى إلى مقتل وإصابة عدد من الإعلاميين وأفراد الحراسة.

إلى ذلك، أفادت وكالة الأنباء اليمنية «التابعة للشرعية» بأن الجيش الوطني حقّق تقدّماً كبيراً في الساحل الغربي وتمكّن من تحرير ميناء الحيمة العسكري وتطويق مدينة حيس التابعة لمحافظة الحديدة «غرب اليمن».

وأضافت «إن الجيش الوطني الذي يخوض معارك على الخط الشرقي للخوخة يطوّق حالياً مدينة حيس تمهيداً لتحريرها والاتجاه نحو مناطق الجراحي وزبيد للوصول إلى مدينة الحديدة خلال الأيام القادمة».

وأشارت الوكالة إلى أن مسلّحي جماعة «أنصار الله» تكبّدوا خسائر فادحة في الأرواح والمعدّات العسكرية وسط تراجع كبير.

من جهته حمّل المندوب الدائم للجمهورية اليمنية لدى الأمم المتحدة السفير خالد حسين اليماني «أنصار الله» المسؤولية الكاملة عن إجلاء موظّفي الأمم المتحدة بعد الأحداث الدامية الأخيرة في صنعاء.

وأشار السفير اليماني في كلمة له خلال الاجتماع رفيع المستوى للمانحين والخاص بدعم صندوق الأمم المتحدة المركزي للاستجابة الطارئة إلى أن إجلاء موظّفي الأمم المتحدة يؤثّر على الأنشطة الإغاثية والإنسانية في وقت تواجه اليمن جملة من التحديات منها الاحتياجات الغذائية ومعدّلات سوء التغذية المرتفعة، والوضع الصحي المتدهور، وعدم دفع المرتّبات في مناطق سيطرة المسلّحين.

من ناحية أخرى، أفادت مصادر مقرّبة من عائلة الرئيس اليمني السابق علي عبد الله صالح لقناة «العربية» أنه تم دفن جثمانه صباح أمس «السبت» في مقبرة في قرية بيت الأحمر مسقط رأسه بمديرية سنحان وبني بهلول في محافظة صنعاء «المتاخمة للعاصمة».

وقالت المصادر إن مسلّحي «أنصار الله» دفنوا صالح بحضور نجله مدين ونجل شقيقه محمد محمد عبد الله صالح ورئيس مجلس النوّاب «البرلمان» يحيى الراعي والقيادي في الجماعة عبد الله يحيى الحاكم المعروف بـ «أبو علي الحاكم».

وأكدت المصادر أن الجنازة كانت محدودة العدد، حيث لم يتجاوز عدد الحاضرين ٢٠ شخصاً.

ووفقاً لرواية «أنصار الله» فقد قتل صالح برفقة أمين عام حزب المؤتمر الشعبي العام عارف الزوكا في الـ ٤ من ديسمبر، في كمين مسلّح أثناء توجهه إلى مسقط رأسه بمديرية سنحان «جنوب صنعاء»، فيما تحدّثت مصادر أخرى عن مقتله في منزله بحي الكميم «وسط صنعاء» بعد محاصرته واقتحامه ومن ثم تفجيره.

غرفة مشتركة مع إيطاليا لمكافحة تهريب المهاجرين

مجلس النواب الليبي يدعو لمناقشة تعديل الاتفاق السياسي

السراج يستقبل وزير الداخلية الإيطالي أمس. «أف ب»

طبرق- طرابلس- (ليبيا) - (د ب أ): دعت رئاسة مجلس النواب الليبي أعضاء المجلس إلى ضرورة الحضور لجلسة المجلس المزمع عقدها الثلاثاء المقبل بمقر المجلس في مدينة طبرق شرق البلاد.

وقالت الرئاسة في دعوتها «إن الجلسة ستُسخّر لبحث الإجراءات العملية لتنفيذ مقترح تعديل الاتفاق السياسي الليبي» الذي اقترحه المبعوث الأممي غسان سلامة ووافق عليه مجلس النواب في جلسة عقدت في نوفمبر الماضي، فيما لا يزال مجلس الدولة متحفظاً.

وكان رئيس المجلس الأعلى عبد الرحمن السويحلي قد قال في لقاء سابق أجرته وكالة الأنباء الألمانية (د .ب. أ) بهذا الشأن «إن مجلس النواب لم يوافق على مقترح غسان سلامة بخصوص السلطة التنفيذية، إلا إذا اعتبرنا موافقة ٣٢ عضواً في مجلس به أكثر من ١٩٠ عضواً يشكل نوعاً من الموافقة».

من ناحية اخرى، توافقت ليبيا وإيطاليا أمس على إنشاء «غرفة مشتركة» لمكافحة مهربي المهاجرين والمتاجرين بالبشر وذلك خلال زيارة لطرابلس قام بها وزير الداخلية الايطالي ماركو مينيتي.

وأورد مكتب رئيس حكومة الوفاق الليبية فايز السراج في بيان أن هذه الغرفة «ستضم ممثلين لخفر السواحل وجهاز الهجرة غير الشرعية والنائب العام الليبي وجهاز المخابرات ونظراءهم الإيطاليين».

وخلال لقائه السراج، أشاد الوزير الإيطالي «بما يحققه خفر السواحل الليبي من نجاحات في عمليات إنقاذ المهاجرين غير الشرعيين في البحر المتوسط وملاحقة عصابات التهريب، كما نوه بالخطوات المهمة لحكومة الوفاق لترحيل أعداد كبيرة من المهاجرين طوعياً إلى بلدانهم الأصلية»، وفق المصدر نفسه.

لكنه قال انه «رغم النجاحات التي تحققت في ملف الهجرة إلا أن أعداد المهاجرين غير الشرعيين خارج مراكز الإيواء تظل كبيرة ونحتاج إلى تعاون أكبر وخصوصا في تأمين حدود ليبيا الجنوبية التي يتدفق عبرها هؤلاء المهاجرون»، واعدا بمساعدة قيمتها ٣٥ مليون يورو من جانب دول وسط أوروبا. وتحدث السراج عن وجود نصف مليون مهاجر في ليبيا إضافة إلى عشرين ألفا موجودين في ٤٢ مركزا تتبع لوزارة الداخلية.

وتواظب منظمات حقوقية على انتقاد التعاون بين إيطاليا وليبيا على صعيد مكافحة الهجرة غير الشرعية.

واعتبرت الأمم المتحدة أن هذا التعاون «غير إنساني» داعية إلى التزام دولي اكبر في هذا المجال.

الرئيس اللبناني يؤكد مشاركته في مؤتمر القمة الإسلامية

بيروت - (كونا): أكد الرئيس اللبناني ميشال عون أمس مشاركته في مؤتمر القمة الاستثنائي للدول الإسلامية الذي سيعقد يوم الاربعاء المقبل في مدينة اسطنبول لاستعراض الوضع المستجد في القدس بعد إعلان الرئيس الأمريكي دونالد ترامب المدينة عاصمة لإسرائيل.

وقالت الرئاسة اللبنانية في بيان: إن عون تلقى اتصالا هاتفيا من نظيره التركي رجب اردوغان اطلعه فيه على الأسباب التي دفعته إلى الدعوة لانعقاد المؤتمر بصفته رئيسا لمنظمة الدول الإسلامية كما تناولا خلال الاتصال ردود الفعل الإقليمية والدولية على القرار الأمريكي. وقال البيان: إن عون أكد حضوره القمة وإلقاءه كلمة تعبر عن موقف لبنان مجددا تأكيد دعم لبنان للقضية الفلسطينية باعتبارها قضية مقدسة وضرورة التضامن مع الشعب الفلسطيني ومع القدس التي تحتضن معالم الأديان السماوية. وفي سياق متصل بالوضع الفلسطيني دعت قيادة الجيش اللبناني في بيان «جميع المتظاهرين والمعتصمين المتضامنين مع القضية الفلسطينية إلى عدم التعرض بأي شكل من الأشكال لأمن المواطنين والأملاك العامة والخاصة والمصالح الأجنبية والبعثات الدبلوماسية والالتزام بالقوانين والأنظمة التي ترعى حرية التعبير والحفاظ على السلامة العامة». وكان قائد الجيش اللبناني العماد جوزيف عون قد قال في وقت سابق أمس السبت في اجتماع مع أركان القيادة وقادة الوحدات الكبرى إن «الأزمة الحالية في فلسطين المحتلة تستدعي المزيد من اليقظة والسهر لمواكبة التداعيات المحتملة والجاهزية التامة على الحدود الجنوبية وفي الداخل لمواجهة اي اعتداء إسرائيلي او أي إخلال بالأمن».

مقتل رجل أمن إيراني في اشتباك مع مسلحين

وزير خارجية بريطانيا يبحث في طهران العلاقات الثنائية والتطورات الإقليمية

طهران - عمان - سجاد أميري (د ب أ):

أجرى وزير الخارجية البريطاني «بوريس جونسون» محادثات في طهران مع نظيره الايراني «محمد جواد ظريف» حول سبل تطوير العلاقات الثنائية خصوصاً في المجالات الاقتصادية والمصرفية والتجارية، فضلاً عن القضايا الاقليمية والدولية لاسيما فيما يتعلق بالاتفاق النووي بين إيران والمجموعة السداسية الدولية.

وأشار جونسون إلى أهمية الاتفاق النووي لبلاده، مؤكداً التزام لندن بالتنفيذ الكامل للاتفاق. كما دعا إلى تطوير التعاون واستمرار المشاورات في كافة المجالات مع إيران.

والتقى وزير الخارجية البريطاني أيضاً خلال زيارته إلى طهران التي تستغرق يومين رئيس مجلس الشورى الاسلامي الإيراني «البرلمان» علي لاريجاني، ومن المقرر أن يلتقي رئيس الجمهورية حسن روحاني وأمين المجلس الأعلى للأمن القومي علي شمخاني، ورئيس منظمة الطاقة الذرية الإيرانية علي أكبر صالحي.

وهذه أول زيارة يقوم بها جونسون إلى ايران.

علما ان وزير الخارجية البريطاني السابق «فيليب هاموند» قد زار إيران قبل أكثر من عامين لإعادة افتتاح سفارة بلاده في طهران، بعد انقطاع العلاقات الدبلوماسية بين البلدين لعدة سنوات.

في شأن آخر وصف وزير الدفاع الإيراني «أمير حاتمي» العلاقات الروسية الإيرانية بالاستراتيجية، وأكد أن نظرة بلاده إلى روسيا «نظرة استراتيجية وتشمل الأبعاد العسكرية والاقتصادية والسياسية».

وأشاد حاتمي بما أنجزته طهران وموسكو من خطوات في مجال التعاون العسكري والدفاعي ، مشيراً إلى استمرار صفقات السلاح بين بلاده وروسيا، مؤكداً أن هذا التعاون قد أخذ مصالح البلدين بعين الاعتبار.

في الأثناء ذكر تقرير إخباري أن وزير الداخلية التركي، سليمان سويلو، وصل أمس إلى طهران، تلبية لدعوة من نظيره الإيراني .وذكرت وكالة انباء فارس ان وزير الداخلية التركي سوف يجري خلال زيارته التي تستغرق يوما واحدا، مباحثات مع نظيره الإيراني عبدالرضا رحماني فضلي، تتناول تطوير العلاقات الثنائية. وأضافت ان المباحثات سوف تتناول أيضا تبادل وجهات النظر بشأن أهم القضايا الاقليمية والدولية ذات الاهتمام المشترك.

يذكر أن تركيا وايران وروسيا وقعت، بوصفها دول ضامنة، على مذكرة تفاهم بشأن إنشاء مناطق تخفيف التصعيد في سورية بهدف دفع عملية الحوار للخروج من الأزمة والصراع الدامي الذي تعاني منه سوريا منذ أكثر من ست سنوات.

وزير الخارجية البريطاني بوريس جونسون خلال جلسة مباحثات مع نظيره الإيراني محمد جواد ظريف في طهران أمس «رويترز»

ميدانيا اعلن مسؤول أمني أيراني عن مقتل احد افراد قوى الأمن الداخلي في اشتباك مع مسلحين في محافظة خراسان الجنوبية .

وقال العميد مجيد شجاع قائد قوى الأمن الداخلي بمحافظة خراسان الجنوبية، أمس أن «قوات الأمن امرت سائق سيارة كان بها احد المسلحين الملاحق امنيا لدى اعتزامه التوجه إلى قرية حيدر اباد في مدينة نبهندان بالمحافظة ، غير انه لم يمتثل للأمر، وانطلق بالسيارة» بحسب وكالة الأنباء الإيرانية (إرنا).

وأضاف أنه عند ملاحقته، بادر باطلاق النار على قوات الأمن، ما اسفر عن إصابة ثلاثة منهم توفي احدهم متأثرا بجراحه.

ولم يكشف العميد شجاع عن مصير المسلح.

يذكر ان مدينة نهبندان تشترك بحدود مشتركة تبلغ أكثر من ١٠٠ كم مع افغانستان.

تقرير:

٦٨٪ من الروس يعتزمون انتخاب بوتين رئيسا

الرئيس الروسي فلاديمير بوتين

موسكو - (د ب ا)- كشف استطلاع للرأي،نشرت نتائجه أمس أن حوالي ٦٨٪ من الروس سيصوتون لصالح الرئيس الروسي فلاديمير بوتين في الانتخابات الرئاسية الروسية المقبلة.

وأجرت الاستطلاع شركة روسية تعنى بالشأن العام باستطلاع للرأي بعنوان «من ستنتخب رئيسا في ٢٠١٨؟» شمل مواطنين روس من مختلف المناطق والأقاليم الروسية،بحسب وكالة سبوتنيك الروسية.وأظهر الاستطلاع انه جاء في المركز الثاني زعيم الحزب الديمقراطي الليبرالي، فلاديمير جيرينوفسكي، الذي حصل على نسبة ٧٪ من الآراء، أما المركز الثالث فكان من نصيب زعيم الحزب الشيوعي الروسي، جينادي زوجانوف، الذي بدوره حصل على ٤٪ من آراء المستطلعين.

أما عن المعارضة الروسية، فقد حلت المرشحة إلى الانتخابات الرئاسية كسينيا سوبشاك على نسبة ١٪ من الأصوات، وحصل رئيس حزب «يابلوكو» المعارض جريجوري يافلينسكي على نفس نسبة سوبشاك.

وتم اجراء استطلاع الرأي في ٢ و٣ ديسمبر الجاري وشمل حوالي ٣٠٠٠ مواطن روسي من ٢٠٧ مقاطعات في ٧٣ منطقة روسية.وكان استطلاع للرأي نظمه مركز علم اجتماع الطلاب الروسي،نشر أن أكثر من ثلثي شباب روسيا يؤيدون ترشح الرئيس بوتين لولاية جديدة، وأن ٧٥ بالمائة منهم يعتبرونه رئيسا مثاليا.

قطع رؤوس ١٠ من أسرة واحدة في حادث غامض بأفغانستان

كابول - أوروزجان (أفغانستان) - (د ب أ)- قتل عشرة أشخاص على الأقل في ظروف غامضة، من قبل مجهولين مسلحين بالعاصمة كابول، فيما يبدو أنه حادث قتل غامض، وسط تزايد واسع في الحوادث الإجرامية هناك، طبقا لما ذكرته وكالة «خاما برس» الأفغانية للأنباء أمس.

ووقع الحادث صباح أمس بعد أن اقتحم مسلحون منزلا وقتلوا عشرة على الاقل من الأسرة بقطع رؤوسهم.وأكد نائب رئيس شرطة كابول، حق نواز حقيار وقوع الحادث، لكنه لم يقدم المزيد من التفاصيل، قائلا إن تحقيقا يجري في هذا الصدد.

وأضاف حقيار أن الحادث وقع بمنطقة بانجساد، بالقرب من منطقة الشرطة الخامسة عشرة بالمدينة.غير أن مسؤولا أمنيا آخر ذكر أن تقارير أولية تشير إلى أن الحادث له صلات بقضايا داخلية بين الأسرتين.يأتي ذلك، فيما ازدادت بشكل كبير الحوادث المتعلقة بالجرائم في العاصمة كابول ومدن رئيسية أخرى من البلاد خلال السنوات الأخيرة.

وكانت قوات الشرطة في كابول قد اعتقلت الاسبوع الماضي عشرة أشخاص على الاقل بسبب اشتباك أسفر عن مقتل وإصابة سبعة أشخاص على الاقل، طبقا لما ذكره مسؤولو الامن مساء الثلاثاء الماضي في حادث مختلف ذكر مسؤولون محليون أمس أن ثمانية مسلحين على الاقل من حركة طالبان قتلوا في قصف جوي شنته القوات الأجنبية بإقليم أوروزجان جنوب أفغانستان، طبقا لما ذكرته قناة «تولو.نيوز» التلفزيونية الأفغانية أمس.

وقال مقر شرطة إقليم أوروزجان في بيان إنه تم تنفيذ القصف بمنطقة زابزاك بمدينة تارينكوت، عاصمة الاقليم.

وأضاف البيان أن ثلاثة مسلحين آخرين أصيبوا في القصف.

وطبقا للبيان، كان الملا قاسم، أحد قادة طالبان من بين هؤلاء القتلى في القصف الجوي. ولم تعلق طالبان على التقرير.

لا مساعدات إضافية من برلين للاجئين في اليونان

مسؤولة ألمانية تنتقد تدهور أوضاع حقوق الإنسان على مستوى العالم

برلين - (د ب أ)- انتقدت مفوضة الحكومة الألمانية لشؤون حقوق الإنسان، بيربل كوفلر، تدهور أوضاع حقوق الإنسان على مستوى العالم.

وقالت كوفلر في تصريحات لصحف شبكة «دويتشلاند» التحريرية الصادرة أمس: «أوضاع حقوق الإنسان ساءت في كثير من الدول» مشيرة على وجه الخصوص إلى تركيا، وأضافت: «تقويض حقوق الإنسان في تركيا بلغ حاليا بعدا ما كنا نتوقعه قبل بضعة أعوام».

وذكرت كوفلر أن الاعتقالات الجماعية للصحفيين والساسة والنشطاء هناك أكثر من مجرد وضع مثير للقلق، مضيفة أنه يتعين النظر إلى وضع حقوق الإنسان في ألمانيا بانتقاد أيضا، خاصة فيما يتعلق باحترام حقوق الإنسان للاجئين.

تجدر الإشارة إلى أن اليوم يوافق الذكرى السنوية التاسعة والستين للإعلان العالمي لحقوق الإنسان، الذي تبنته الجمعية العامة للأمم المتحدة.

ومن بين البنود الرئيسية في هذا الإعلان: «جميع الأفراد أحرار ومتساوون في الكرامة والحقوق منذ المولد».

ولا تعتزم ألمانيا تقديم مساعدات شتوية إضافية للاجئين في الجزر اليونانية.

وذكرت وزارة الخارجية الألمانية ردا على استفسار من صحف مجموعة «فونكه» الألمانية الإعلامية المقرر صدورها اليوم أن «إيواء وتوفير الإمدادات للاجئين والمهاجرين يقع في الأساس على عاتق واختصاص الدول المستقبلة».

وفي المقابل، أكدت الخارجية أن الحكومة الألمانية واضحة في دعمها لليونان، فيما يتعلق بوضع اللاجئين هناك واستقبال اللاجئين منها.

وبحسب بيانات الخارجية الألمانية، تدعم الحكومة الألمانية منذ منتصف ٢٠١٥ اليونان بمساعدات لتوفير الإمدادات للاجئين في البر اليوناني والجزر اليونانية.

وأوضحت الخارجية أن من بين ذلك إجراءات محددة للمساعدات الشتوية، مثل تمويل ألمانيا مؤخرا لإنشاء ١٣٥ حاوية مزودة بالتدفئة تكفي لإيواء نحو ٨٠٠ لاجئ في منطقة سالونيك اليونانية.

وكانت منظمات إغاثية حذرت مؤخرا من أن آلاف اللاجئين في جزر يونانية مثل ليبوس لا تتوفر لهم إمدادات الحماية الكافية لمواجهة صقيع الشتاء.

وذكرت منظمة أطباء بلا حدود أن «الرجال والنساء والأطفال يعيشون في خيام صيفية صغيرة داخل معسكرات موحلة ومكتظة تماما باللاجئين».

ودعت المنظمة اليونان والاتحاد الأوروبي إلى نقل اللاجئين إلى البر اليوناني، محملة الحكومة الألمانية مسؤولية في ذلك.

وفي المقابل أشارت الحكومة الألمانية إلى أن الاتحاد الأوروبي خصص حتى الآن ١ر٤ مليار يورو لمواجهة أزمة اللاجئين في اليونان.

أوباما يدعو الناخبين الأمريكيين إلى حماية الديمقراطية

الرئيس الأمريكي السابق باراك أوباما

واشنطن - (أ ف ب) - دعا الرئيس الأمريكي السابق باراك أوباما الناخبين الأمريكيين إلى حماية الديمقراطية محذرا من التهاون في هذا المجال، واستخدم ألمانيا النازية كنموذج يظهر مخاطر ذلك.

وقال أوباما في مؤتمر في شيكاغو انتشرت لقطات منه أمس الأول عبر وسائل التواصل الاجتماعي «نتهاون ونفترض أن الأمور مستمرة كما هي بشكل آلي، إلا أن ذلك لا يحدث».

وأضاف «عليكم أن تعتنوا بحديقة الديمقراطية هذه وإلا ستنهار الأمور سريعا.وقد رأينا مجتمعات يحدث ذلك فيها»، في إشارة إلى أواخر عشرينات وثلاثينات القرن الماضي.

وقال أوباما «كانت هناك قاعة للحفلات الراقصة في فيينا في أواخر العشرينات والثلاثينات تبدو راقية ومليئة بالموسيقى والفن والثقافة والعلوم واستمرت إلى ما لا نهاية .. ثم مات ٦٠ مليون شخص ودخل عالم كامل في حالة من الفوضى»، محذرا «عليكم الانتباه قبل التصويت».وبقي أوباما في الظل منذ مغادرته البيت الأبيض تماشيا مع التقليد الذي استمر عليه الرؤساء السابقون عبر عدم التعبير عن آرائهم في مسائل الحياة السياسية اليومية.

وقد انتقد سياسات محددة لخلفه دونالد ترامب مثل تلك المتعلقة بالهجرة والمناخ لكنه تجنب انتقاد الرئيس الجمهوري شخصيا بشكل عام.ودعا مرارا حزبه الديمقراطي إلى التحرك وتنظيم صفوفه قبيل انتخابات منتصف الولاية العام المقبل لتجديد الكونغرس وحث الناخبين على المشاركة في الاقتراع.

٥ قتلى في معارك بـ«دونيتسك»

رئيس جورجيا السابق يضرب عن الطعام بعد توقيفه في أوكرانيا

كييف - (أ ف ب) - بدأ الرئيس الجورجي السابق ميخائيل ساكاشفيلي اضرابا عن الطعام احتجاجا على اعادة توقيفه في اوكرانيا على خلفية اتهامه بمحاولة تدبير انقلاب مدعوم من روسيا، بحسب ما اعلن أمس محاميه ومناصرون له.

وأعلنت اجهزة الامن الأوكرانية انها نجحت أمس الأول في اعادة توقيف ساكاشفيلي، بعد اخفاق محاولة اولى قامت بها ضد هذا الخصم للرئيس الأوكراني بترو بوروشنكو، بعدما حاصر مناصروه السيارة التي كان بداخلها.

وكتب على فيسبوك الصحفي فلاديمير فيدورين، المقرب جدا من الرئيس الجورجي السابق «ساكاشفيلي أعلن اضرابا مفتوحا عن الطعام»، وهو ما اعلنه بدوره محاميه رسلان تشورنولوتسكيي لوكالة انترفاكس-اوكرانيا الاخبارية.

وأضاف تشورنولوتسكيي ان الرئيس الجورجي السابق يستنكر «الاتهامات الكاذبة» الموجهة اليه.

وبعد توقيفه الجمعة، احتشد نحو ١٠٠ شخص من مناصري ساكاشفيلي، الذي اخرج جورجيا من الفلك الروسي في ٢٠٠٣ قبل ان يصبح حاكما لمدينة اوديسا الأوكرانية، امام مركز اعتقاله وهم يهتفون «عار».

ومن المقرر ان تعقد جلسة محاكمة له في كييف غدا.

وأعلنت لاريسا سارغان المتحدثة باسم المدعي العام ان الادعاء سيطلب وضع ساكاشفيلي في الإقامة الجبرية تمهيدا لمحاكمته.وبعد ان تمكن الثلاثاء الماضي من الإفلات من محاولة توقيفه، واصل ساكاشفيلي قيادة تظاهرات امام البرلمان تطالب بإقالة الرئيس بوروشنكو لأنه اخفق في مكافحة الفساد على حد قوله.

وينفي ساكاشفيلي الاتهامات الموجهة له بارتكاب اية جرائم ويقول ان ما يقوم به سلمي وقانوني.وشكلت احداث الثلاثاء الماضي فصلا جديدا في مسيرة رجل شكل رأس حربة موال للغرب خلال «ثورة الورود» في ٢٠٠٣ في جورجيا، وبعد خمس سنوات خاض حربا كارثية ضد روسيا اجبرته على مغادرة البلاد.

وعاد ساكاشفيلي الى الساحة السياسية كزعيم لحركة الاحتجاجات في كييف التي استمرت ثلاثة اشهر وأدت في ٢٠١٤ الى الاطاحة بالحكومة المدعومة من موسكو ووضعت اوكرانيا على مسار الموالاة للاتحاد الأوروبي.

ومكافأة لساكاشفيلي على جهوده عينه بوروشنكو حاكما لمنطقة اوديسا على البحر الاسود.

الا ان خلافا حادا بين الزعيمين ادى الى تجريد ساكاشفيلي من جواز سفره الأوكراني ما دفعه في سبتمبر، مدعوما من مناصريه، الى تحدي السلطات والعودة الى الساحة السياسية في البلاد التي تشهد نزاعا كبيرا في الشرق.

ميدانيا قتل خمسة اشخاص في معارك بين الجيش الاوكراني والمتمردين المدعومين من روسيا في أكبر حصيلة للضحايا تسجل في يوم واحد خلال الاسابيع الاخيرة، بحسب ما اعلن مسؤولون.

وأعلن الجيش الاوكراني مقتل اربعة جنود في اشتباكات في منطقة تقع شمال معقل التمرد في دونيتسك، فيما اعلنت وكالة انباء تابعة للانفصاليين مقتل مقاتل في صفوف المتمردين.

وأعلن الجيش الاوكراني في بيان «تدهور الأوضاع في منطقة عمليات مكافحة الارهاب»، في اشارة الى النزاع في منطقتين انفصاليتين في شرق البلاد.كذلك اعلن الجيش جرح جنديين في قصف بالهاون، متهما المتمردين باستخدام الأسلحة الثقيلة التي يحظرها اتفاق وقف اطلاق النار.

وساهمت سلسلة من اتفاقات الهدنة المؤقتة في تخفيض حدة العنف لكن لم تتمكن من انهاء سفك الدماء في الفناء الخلفي للاتحاد الاوروبي.

واندلعت الحرب في الجمهورية السوفييتية السابقة في ابريل ٢٠١٤ وادت الى اكثر من ١٠ آلاف قتيل.

وأدى النزاع المسلح الوحيد الذي تشهده اوروبا حاليا الى تدهور العلاقات بين موسكو والغرب الى مستوى اشبه بمرحلة ما بعد الحرب الباردة والى زعزعة استقرار الدول المجاورة لروسيا.

شرطي أوكراني يتصدى لأنصار الرئيس الجورجي السابق ميخائيل ساكاشفيلي في كييف (رويترز)

مالطا ترد على مزاعم مقتل صحفية

فاليتا - (د ب أ)- ذكرت حكومة مالطا،أمس أن استنتاج شركة قانونية بأن التحقيق في مقتل الصحفية المالطية،دافني كاروانا جاليزيا، ينتهك الاتفاقية الأوروبية لحقوق الإنسان «متحيز» و«غير أخلاقي» و«إهانة كبيرة».

وفي رأيها القانوني لعائلة كاروانا جاليزيا، قالت شركة «داتي ستريت تشامبرز» البريطانية إن سلطات مالطا لم تضمن تحقيقا ملائما وغير متحيز وهو ما يخرق الالتزامات الدولية.

وكانت أسرة الضحية قد نشرت الوثيقة أمس الأول.

وردت الحكومة في بيان قائلة: «اللهجة المبطنة لما يطلق عليها - المشورة العاجلة - هو أن الدولة نفسها متورطة في مقتل دافني كاروانا جاليزيا، وعلى هذا الأساس ندعو إلى عدم مشاركة أي هيئة مالطية فعليا في التحقيق».

وأشارت الحكومة إلى أن التحقيق في حادث انفجار السيارة المفخخة الذي قتل جاليزيا شارك فيه مكتب التحقيقات الاتحادي (اف بي اي) والشرطة الدولية ومحققون هولنديون وفنلنديون.

إعلان هروب — العامل المنشورة صورته هارب من العمل

تاريخ: ٢٠١٧/١٢/١ م
الاسم: اسكير مياه
الجنسية: بنجلاديشي
رقم الجواز: BP0609879
صاحب العمل: سالم بن سعود بن سليمان بن هاشل السيابي

- كل من يقوم بتشغيل هذا العامل يتحمل المسؤولية القانونية.
- يحق للعامل الطعن في صحة الاعلان لدى وزارة القوى العاملة خلال أسبوعين من تاريخ النشر.

الصحف الأوروبية في أسبوع

بروكسل «عُمان» شربل سلامة

القلق الدولي من قرار الرئيس الأمريكي باعتبار القدس عاصمة للدولة العبرية. الزيارة التاريخية التي قام بها الرئيس التركي إلى اليونان. الاستثمارات الصينية في بلدان أوروبا الشرقية. فوز القوميين الانفصاليين في الانتخابات التشريعية المناطقية لجزيرة كورسيكا الفرنسية. هذا جزء مما تناولته صحف أوروبية صادرة خلال الأسبوع الأول من شهر ديسمبر ٢٠١٧.

الإسبانية: تصرُّف أمريكي غير مسؤول

هل دفنَ الرئيسُ الأمريكي عمليةَ السلام في الشرق الأوسط؟ و هل أصبح الوسيط الأمريكي حرَاقاً ؟ أسئلة طرحتها جريدة «الموندو الإسبانية» التي اعتبرت أنَّ المبادرة الأمريكية باعتبار القدس عاصمة للدولة العبرية غير مسؤولة و غبية، في حين ظهرت ردود فعل دولية معبرة عن قلق المجموعة الدولية من القرار الأمريكي الأحادي . فرنسا و بريطانيا من جهتهما طلبتا بإلحاح أن يعقد مجلس الأمن الدولي اجتماعاً طارئا، وطلبت دولٌ من واشنطن أن تعود عن قرارها. وحدها إسرائيل أثنت على القرار الأمريكي. جريدة «الموندو» الإسبانية تُذكِّر بأنَّ سنةً مضتْ على وصول دونالد ترامب إلى الحكم و على الرغم من ذلك لم يدرك الرئيس الأمريكي أنَّ مهمَّتَه الرئيسية تكمن في حل النزاعات لا في ابتداعها أو تأجيجها. الجريدة الإسبانية تعتبر أيضاً أنَّ قرار الرئيس الأمريكي هو أكبر الأخطاء السياسية التي ارتكبها حتى اليوم. خطأ قد يجعل النزاع العربي الإسرائيلي يتأجج من جديد و ينهي كلَّ سبلِ التحاور بينَ الفلسطينيين والإسرائيليين. لقد كانت الولايات المتَّحدة دولة عظمى ضامنة لعملية سلام في الشرق الأوسط وقامت بدور الحَكَم في بعض الأحيان أثناء حوار أو محادثات. الآن إذا اصطفَّت الولايات المتَّحدة الأمريكية إلى جانب إسرائيل فإنَّ الوضع سيصبح خطيراً و مقلقاً جداً.

■ علم فلسطين أمام البيت الأبيض في واشنطن خلال احتجاج على إعلان ترامب القدس عاصمة إسرائيل. . أف ب

السويسرية: قرار أمريكي يستفيد منه الإرهابيون

كتبت جريدة «تاغز انزيغر» السويسرية أن قرار الرئيس الأمريكي دونالد ترامب باعتبار القدس عاصمة للدولة العبرية يصب في مصلحة الإرهابيين والمتشددين. فالأوضاع في الشرق الأوسط ستتأزَّم وهذه المنطقة الواقعة في حروبٍ وأزمات متتالية تبدو اليوم على باب مشكلة جديدة وكأنَّ مشاكلَ سوريا والعراق وفلسطين وليبيا لا تكفيها. تتابع اليومية السويسرية وتشير إلى أنَّ الفلسطينيين أعلنوا عن «ثلاثة أيام غضب» وهدَّدت حركة حماس بالرد بما تراه مناسباً. فإذا شهد العالم انتفاضة فلسطينية جديدة ستتوقَّف عملية السلام برُمَّتها لا بل إنها ستموت من دون أيِّ شك. وإذا ماتت عملية السلام، فسيكون موتها بمثابة هدية تُقدَّم للفكر المتطرف وللفكر الإرهابي. إنَّ القدس بالنسبة للعرب والمسلمين، بخاصة المسلمين السُنَّة، هي ثالث مدنهم المقدَّسة بعد مكة المكرَّمة والمدينة المنوَّرة. جريدة «تاغز انزيغر» السويسرية تشير إلى أنَّ قرار الرئيس الأمريكي يأتي بعد قرار آخر اتَّخذه في بدايةِ عهده يمنع فيه دخول بعض المسلمين إلى الولايات المتَّحدة، أمَّا عملية نقل السفارة الأمريكية إلى القدس فسيتمُّ استغلالها إعلامياً إلى درجات غير متوقَّعة. جريدة «تاغز انزيغر» السويسرية تعتبر في ختام تحليلها أنَّ هذه الأمور ستكون لها ارتدادات على أوروبا. وهكذا مرة جديدة يصبح الأمن العالمي مرهوناً بالقرار الرئاسي الأمريكي.

■ متضامن يرفع علم فلسطين أمام السفارة الأمريكية في مكسيكو سيتي. أف ب

السويدية: المستوطنات إلى ازدياد بفعل قرار ترامب

كتبت جريدة «أفتونبلادت» السويدية أن قرار الرئيس الأمريكي بنقل سفارة بلاده إلى القدس، سيجعل المستوطنات الإسرائيلية تتكاثر من جديد. إنَّ سياسة الاستيطان التي تتَّبعها إسرائيل تقلِّص متراً مربعاً بعد متر هامش المفاوضات بين الفلسطينيين والإسرائيليين. جريدة «أفتونبلادت» السويدية تعتبر أنَّ المسألة ذاتها تنطبق على القدس حيث تحاصر المستوطنات قسمها الشرقي لدرجة أصبح فيها هذا القسم من دونِ أيِّ متَنَفَّس وَهاهو يختنق. إن عدم التوافق حول وضع القدس ينهي سلفاً ويضع في خانة المستحيل، أيَّ اتفاق ممكن حول حل بدولتين بين فلسطين وإسرائيل. تتابع الجريدة وتشير إلى أنَّ قرار الرئيس الأمريكي بنقل السفارة الأمريكية من تل أبيب إلى القدس وبالاعتراف بما تطالب به إسرائيل أمران يعنيان الموافقة على سياسة الاستيطان وبناء المستوطنات، وهذا يعني أنَّ الولايات المتَّحدة الأمريكية تقبل وتوافق أن تحصل مخالفة للقانونِ الدولي. في أسوأ الاحتمالات، إنَّ المبادرة الأمريكية ستؤدي إلى عودة وتصاعد موجات العنف وإلى فقدان أيِّ أمل بالسلام العادل بالإضافة إلى فقدان التأثير الأمريكي في منطقة الشرق الأوسط. بهذا ختمت تحليلها جريدة «أفتونبلادت السويدية».

■ ملصق مساند للقضية الفلسطينية في بيروت . أف ب

الإيطالية: القوميون يفوزون في انتخابات كورسيكا الفرنسية

كتبت جريدة «لاستامبا» الإيطالية أن الحزب القومي في جزيرة كورسيكا الفرنسية، حصل على أكثر من خمسة وأربعين بالمائة من أصوات المقترعين في الدورة الأولى من الانتخابات المناطقية الأخيرة التي جرت الأسبوع الماضي. حزب «الجمهورية إلى الأمام» التابع للرئيس الفرنسي إيمانويل ماكرون لم ينل أكثر من أحد عشر ونصف بالمائة من مجموع أصوات المقترعين. الدورة الاقتراعية الثانية ستجري اليوم (الأحد). فإذا فاز القوميون، هذا يعني أنَّ المطالبة باستقلال كورسيكا ستصبح مكثَّفة أوعلى الأقل ستكثر المطالبة بحكم ذاتي للجزيرة. جريدة «لاستامبا» الإيطالية تلوم الرئيس الفرنسي على هذه النتائج و تعتبره المسؤول الأول والأخير عنها، معتبرة أنَّه أهمل الجزيرة و ها هو اليوم يدفع انتخابياً ثمن إهماله لسكان الجزيرة. فمنذ انتخابه، لم يقم الرئيس الفرنسي بأية زيارة للجزيرة ولم يعلِّق أبداً على مطالب القاطنين في الجزيرة. تضيف الجريدة الإيطالية : أكثر من ذلك، هنالك مفارقة واضحة و هي أنَّه إذا كان حزب الرئيس ماكرون قد تفوَّقَ على باقي الأحزاب في فرنسا فإنَّ الحزب القومي الانفصالي في كورسيكا قد تفوَّق على باقي الأحزاب بما فيها حزب الرئيس ماكرون. فعلى خلاف باقي الأحزاب في كورسيكا، أنَّ الحزب القومي في كورسيكا يناضل ضد الفساد والفاسدين في الجزيرة ومن هنا شعبيته المتزايدة المراهنة على مصداقيته على عكس أعضاء حزب الرئيس الذين كانوا بغالبيتهم من الحزب الاشتراكي الخاسر الأكبر في الانتخابات الفرنسية. تشير الجريدة الإيطالية في ختام تحليلها إلى أنَّ بحر جزيرة كورسيكا تنفخُ رياحه أشرعة القوميين المبحرين في بحر الانفصال أو الحكم الذاتي وهم يرددون أنَّ جزيرة كورسيكا أهملها الحكم المركزي وهي من أفقر المناطق الفرنسية.

■ مرشحو الحزب القومي في جزيرة كورسيكا خلال تجمع انتخابي . اف ب

المجرية: طريق الحرير من اليونان إلى الصين

تناولت جريدة «الديموقراطية» المجرية موضوع الاستثمار الصيني البالغة قيمته ثلاثة مليارات يورو، بهدف تطوير البنى الأساسية لطرق الحرير الجديدة في منطقة بلاد البلقان. هذه الطرق الجديدة ستسمح بنقل سريع للبضائع الصينية إلى أوروبا الوسطى انطلاقاً من مرفأ بيري اليوناني. الجريدة المجرية تعتبر أنَّ دول أوروبا الوسطى هي الشريك الجديد للصين. لقد حصلت تطورات كثيرة منذ القمة الصينية المجرية الأولى التي انعقدت في العام ٢٠١١ فمنذ عدة أيام عقدت قمة صينية مجرية في بودابست في السادس و العشرين من الشهر الماضي و يبدو أن الرئيس الصيني يعتبر أن القرن الواحد والعشرين جعل أوروبا أوروبتين، الأولى قديمة و الثانية حديثة. هذه النظرة الصينية إلى أوروبا تعتبر أن أوروبا الأولى تتمسَّك بعظمتها التاريخية و تريد حمايتها و حماية آثارها، وأوروبا الثانية هي التي تسير مسرعة نحو مستقبل مميز خلاق تقدمي أقل تطلعاً إلى الوراء وأكثر بحثاً عن شركاء دوليين. والصين تريد أن تتشارك مع أوروبا الثانية أي أوروبا الجديدة التي اندمجت مع أوروبا القديمة الأولى التي تبدو متباعدة عن الشراكة مع الصين. تتابع الجريدة المجرية وتشير إلى أنَّ التعاون مع الصين منهجي على عكس التعاون مع الولايات المتحدة الأمريكية. الصين لا تسعى لإقناع أوروبا بفضائل نهجها الاقتصادي المعتمد على دولة رأس المال في نظام شيوعي معاصر ومتجدد. الصين يهمها فقط أن تكون علاقاتها الاقتصادية جيدة مع دول صديقة و شريكة بغض النظر عن سياسات هذه الدول وأنظمتها. بينما تمارس الولايات المتحدة الأمريكية ضغوطاً سياسية هائلة على شركائها الاقتصاديين وكذلك يفعل الاتحاد الأوروبي. لهذا السبب لا يخشى أحد الرغبة الصينية بالقيام بمهمة تطوير العالم وتحسينه ولا تخشى أية دولة أن تنغمس الصين في سياساتها الضيقة وهذه نعمة سياسية.

الكرواتية: قلق في بروكسل من الاستثمارات الصينية

كتبت يومية «يوتانيي ليست» الكرواتية أنَّ المبادرة الاستثمارية الصينية في بلدان أوروبا الوسطى تلقى قلقاً أوروبيا عارماً متجلياً في دوائر المؤسسات الرسمية الأوروبية في بروكسل. أسباب القلق الأوروبي تعود إلى أن الصين قد تستغل نفوذها المتزايد في الشرق الأوروبي كي تؤثر على القرار الأوروبي السياسي الاتحادي العام وكذلك تخشى بروكسل أن يصل وقت تستغل فيه دول أوروبا الشرقية مكانتها لدى الصين حتى تؤثِّر على قرارات الاتحاد الأوروبي. إن الاستثمارات الصينية في بلدان الشرق الأوروبي ستساهم بتقوية هذه البلدان فيقوى نفوذها التفاوضي في داخل المؤسسات الرسمية الأوروبية المقرِّرة. تشير اليومية الكرواتية أيضا إلى أن دولاً أعضاء في الاتحاد الأوروبي تنادي اليوم بتأييد الجهود الآيلة إلى إنشاء محور أوروبي يمتد من البحر الأدرياتيكي حتى بحر البلطيق.

اليونانية: ترحيب بزيارة الرئيس التركي

يومية «كاثيميريني» اليونانية رحَّبت بزيارة الرئيس التركي رجب طيب أردوغان إلى اليونان، لكنها أشارت إلى أنَّ الملفات التي طُرِحت كانت دقيقة و بعضها تم تناوله بدقَّة حذرة. تعتبر اليومية أنَّ المطلوب أولاً هو أن تنشأ عن هذه الزيارة ثقةٌ متبادلة واحترامٌ مشترك لأنَّ الزيارة التاريخية هذه، تشكِّل فرصة مشتركة للبلدين من أجل تصحيح الخلل القائم في العلاقات بينهما. تتابع جريدة «كاثيميريني» اليونانية مشيرة إلى أنَّ البلدين تسنح الآن أمامهما فرصة تاريخية لخفض مستوى التشنج بينهما وعزل المتطرفين لدى كليهما، لأن هؤلاء يريدون العبث بالأوضاع الطبيعية في أي وقت وما إن تسنح لهم الفرصة. سيدرك الناس سريعاً أنَّ الزيارة التاريخية إلى اليونان لرئيس تركي قوي قد نتج عنها توافق بالحد الأدنى. فالعلاقات بين اليونان وتركيا تحتوي أساساً على بعض الحساسيات والتضارب في المصالح. تركيا واليونان لديهما حدود مشتركة. دولتان تتعايشان جغرافياً في منطقة واحدة. التحدي الحالي بعد هذه الزيارة يكمن في تثبيت عامل الثقة المتبادلة التي ستسمح لليونان وتركيا بأن يتعايشا بسلام في منطقة واقعة تحت الضغط في ظرف دولي تحوم حوله أفكار مستنبطة من عدم اليقين.

الفرنسية: الرئيس التركي وصورته الجديدة

كتبت جريدة «ليبيراسيون» الفرنسية أنَّ زيارة الرئيس التركي رجب طيب أردوغان إلى اليونان تهدف إلى الظهور أمام العالم بصورةِ الرئيس التركي المتجدد الذي يمثِّل كلَّ الأتراك كما يمثِّل طموحاتهم بجعلَ أفضل العلاقات تسود بين تركيا وجيرانها كافة بخاصة اليونان. الرئيس التركي الذي يتصرف وكأنَّه «أب» لكل الأتراك، سيقطف لوحده وبسرعة ثمار زيارته التاريخية إلى اليونان حتى ولو كانت هذه الثمار لن تزيد شيئاً على أوضاعه السياسية الداخلية. الرئيس التركي قطف جزءاً من هذه الثمار بزيارته للمنطقة اليونانية «ثراس» حيث التقى بالسكان ذات الأقلية المسلمة من اصول تركية. هكذا جعل الرئيس أردوغان لنفسه صورة «الأب» لكل الأتراك أينما كانوا، وهي الصورة التي يفضِّلها هو عن نفسه. تتابع اليومية الفرنسية وتكتب: لكنَّ الرئيس التركي يعرف أنَّه معزول نسبياً بالنسبة للغرب الأوروبي والقادة الأوروبيون ينتقدون تسلطه، لكنَّ زيارته إلى اليونان ستسمح له بالقول أمام مواطنيه أنَّه على وفاق مع الأوروبيين.

القبرصية: وماذا عن قبرص التركية؟

اعتبرت جريدة « فيليفثيروس» القبرصية الصادرة في جمهورية قبرص أي قبرص اليونانية العضو في الاتحاد الأوروبي ، أن الملف القبرصي لن يُحَلَّ بمجرَّد أن الرئيس التركي رجب طيب اردوغان قام بزيارة إلى اثينا. لأنَّ الرئيس التركي ليس بصدد تغيير أيٍّ من مواقفه و قراراته بالنسبة للقسم القبرصي الذي تحتلُّه تركيا وتتمركز فيه بواسطة جيشها. لكن، تضيف اليومية القبرصية أنَّ الحوار لم يصدر عنه اي ضرر لأي طرف. الجريدة لا تشير الى الحوار اليوناني التركي بل إلى الحوار القبرصي اليوناني و القبرصي التركي حيث ظهر أنَّ الجانب التركي لا يريد تقديم أي تنازل ولا يريد التفاهم و لا يريد حتى إيجاد أرضية مشتركة من أجل حوار بنَّاء. لقد اتَّبَع المفاوضون القبارصة الأتراك عندما اجتمعوا في سويسرا، منطق فرض المصالح التركية وجعلها عقدة المفاوضات. الآن تعتبر اليومية القبرصية أن زيارة الرئيس التركي لليونان لن تؤدي إلى أية حلول على المدى القصير للأزمة الحدودية القبرصية ولمسألة تقسيم قبرص، مع العلم أن الأمر لا يتعلق فقط بالجانب اليوناني. إن الرقصة الثنائية تتطلب ثنائياً راقصاً و هذا الأمر غير متوفر حالياً. إن التفاؤل واجب لكنه غير منظور النتائج بخاصة وأن الرئيس التركي أردوغان لم يعلن عن أي تغيير في مواقفه بالنسبة للقضية القبرصية. بل على العكس، ها هو يتشدد ويتمسَّك بسياسته ونهجه بالنسبة لقبرص.

التركية: فوائد زيارة أردوغان إلى اليونان

كتبت جريدة «ميليت» التركية أنَّ الزيارة التاريخية التي قام بها الرئيس التركي إلى اليونان يومي السادس والسابع من ديسمبر، تشكِّل مبادرة إيجابية جداً يسجِّلها التاريخ في ذاكرة البلدين الجارين اللدودين. معروف أنَّ العلاقات ليست شديدة الجودة بين اليونان وتركيا وأنَّ الرئيس رجب طيب أردوغان هو أول رئيس تركي يزور اليونان خلال خمسة وستين عاماً. هكذا وبعد التقارب التركي الروسي الإيراني تبدو اليونان الدولة المستفيدة الأولى من هذه الزيارة لأنَّ تركيا باقتصادها القوي، يمكنها أن تساعد اليونان في مسيرتها التي طالت في سبيل تخطِّي أزماتها المالية. جريدة «ميليت» التركية تعتبر أنَّ هذه الزيارة ستكون إيجابية جداً بالنسبة لليونان، البلد الغارق في الديون. فالدولة اليونانية لن تتمكَّن من إنهاء أزمتها بواسطة تدابير التقشف المفروضة عليها من قِبَل ألمانيا والاتحاد الأوروبي وصندوق النقد الدولي، كما أنَّ بقاء اليونان ضمن مجموعة اليورو سيجعلها رهينة لهذا الثلاثي المالي الضاغط. لذلك تعتبر الجريدة التركية أنَّ العلاقات التركية اليونانية يجب أن تتطور وتتجدد متَّخذة وجهة مغايرة. الجدير بالذكر أن شؤوناً إعماريةً وإنشائية ستُطرَح خلال هذه الزيارة وهي عبارة عن مشاريع اقتصادية جديدة بين اليونان وتركيا مثل الخط البحري الذي يربط إزمير بتسالونيكي، وإنشاء خط سكك حديد للقطار السريع، يربط اسطنبول بتسالونيكي أيضاً وأيضاً بناء جسر عملاق على الضفة النهرية الحدودية بين «كيبي» و «ايبسالا»، كلُّ هذه المشاريع التنموية ليست سوى البداية، فإذا تم التوافق بين الحكومتين فستكون هنالك مشاريع أخرى عملاقة. الجريدة التركية تختم تحليلها مشيرة إلى أن المشاكل المالية والاقتصادية الحالية في اليونان هي شبيهة بتلك التي تعاني منها بلاد منطقة البلقان، وكي تسير هذه المشاكل على طريق الحل فلا بدَّ من التعاون مع تركيا فهو الخطوة الأولى في مسيرة الألف خطوة وهي الخطوة الأهم، بحسب اليومية التركية.

■ أردوغان وزوجته مع أعضاء من الجالية المسلمة في كوموتيني باليونان. رويترز

خلال محادثات نادرة مع الأمم المتحدة

بيونج يانج تحمّل واشنطن مسؤولية التوتر في شبه الجزيرة الكورية

سول - (أ ف ب): اتهمت بيونج يانج خلال محادثات نادرة مع مسؤول كبير في الأمم المتحدة، واشنطن بممارسة «ابتزاز نووي» لتأجيج التوتر في شبه الجزيرة الكورية، لكنها وافقت في الوقت نفسه على إجراء اتصالات نظامية مع المنظمة الدولية، حسب وكالة الأنباء الكورية الشمالية الرسمية.

ويأتي هذا الإعلان بعدما اختتم الدبلوماسي الأمريكي جيفري فلتمان مساعد الأمين العام للأمم المتحدة للشؤون السياسية زيارة استمرت خمسة أيام لكوريا الشمالية لنزع فتيل الأزمة في شبه الجزيرة الكورية.

وقد وصل إلى بكين أمس.

وهذه الزيارة الاستثنائية بدأت بعد أسبوع على إطلاق كوريا الشمالية في ٢٨ نوفمبر صاروخا باليستيا عابرا للقارات قادرا على بلوغ الأراضي الأمريكية القارية، حسب الخبراء.

وذكرت وكالة الأنباء الكورية الشمالية أن فلتمان التقى خلال الزيارة الأولى لمسؤول بهذا المستوى في الأمم المتحدة منذ ٢٠١٠، وزير الخارجية ري هونج-هو ونائبه باك ميونج كوك.

وأضافت: إن بيونج يانج قالت «خلال المحادثات أن سياسة العداء التي تتبعها الولايات المتحدة حيال جمهورية كوريا الشعبية الديمقراطية وابتزازها النووي هما مسؤولان عن الوضع الحالي المتوتر في شبه الجزيرة الكورية».

وتابعت الوكالة أن كوريا الشمالية اتفقت مع الأمم المتحدة في الوقت نفسه على «إجراء اتصالات منتظمة عبر زيارات على مختلف المستويات».

مجلس الشؤون الادارية للقضاء
المحكمة الابتدائية بمسقط
أمانة سر المحكمة

إعلان حكم

تعلن أمانة سر المحكمة أنه صدر حكم بتاريخ ٢٠١٧/٥/١٠م في الدعوى رقم ٢٠١٧/٣٨٢ المقامة من/الشركة الوطنية للتمويل ش.م.ع.ع قضى بإلزام المحكوم ضدهما/ام رغد للتجميل ونعيمة بنت جمعة بن عبيدان السيابية ، بسداد مبلغ قدره ١٤٦٨٦ ر.ع (أربعة عشر ألفا وستمائة وستة وثمانون ريالا عمانيا) وغرامة تأخير ١٢,٤٣١٪ من تاريخ رفع الدعوى حتى السداد والتصريح للمدعية ببيع المركبة محل الرهن والزمتهما بالمصاريف ومبلغ ١٠٠ ر.ع (مائة ريال عماني) مقابل اتعاب المحاماة.

ولما كان المحكوم ضدهما لم يحضرا جلسة النطق بالحكم وتعذر إعلانهما بالطرق العادية، فإن هذا النشر يعتبر إعلانا لهما بالحكم طبقا للمادتين (١١، ٢٠٤) من قانون الإجراءات المدنية والتجارية الصادر بالمرسوم السلطاني رقم: ٢٠٠٢/٢٩م.

أمانة سر المحكمة

مجلس الشؤون الادارية للقضاء
المحكمة الابتدائية بمسقط
أمانة سر المحكمة

إعلان طلب تنفيذ حكم

تعلن أمانة سر المحكمة أن طالب التنفيذ /بنك مسقط ش.م.ع.ع تقدم بطلب التنفيذ التجاري رقم ٢٠١٦/٤٧٢ لتنفيذ الحكم الصادر في الدعوى التجارية رقم ٢٠١٥/٨٤٦ بإلزام المنفذ ضدها/لورينا ساياس سنتوس (فلبينية الجنسية) بسداد القرض الشخصي مبلغ قدره ٢٠٦٠/١٩٥ ر.ع (ألفان وستون ريالا عمانيا ومائة وخمس وتسعون بيسة) مع فائدة سنوية قدرها ٧٪ من تاريخ إقامة الدعوى حتى تمام السداد، وسداد قرض تمويل السيارة مبلغ قدره ٢٧٥٩/٦١٨ ر.ع (ألفان وسبعمائة وتسعة وخمسون ريالا عمانيا وستمائة وثماني عشرة بيسة) مع فائدة سنوية قدرها ٦,٥٪ من تاريخ إقامة الدعوى حتى تمام السداد، ورفضت عدا ذلك من طلبات.

ونظرا لتعذر إعلان المنفذ ضدها بالطرق العادية، يعتبر هذا النشر إعلانا لها متضمنا تكليفها بالوفاء بما هو مطلوب منها خلال سبعة أيام من تاريخ هذا النشر عملاً بالمادة (١١) من قانون الإجراءات المدنية والتجارية الصادر بالمرسوم السلطاني رقم ٢٠٠٢/٢٩م وتعديلاته.

أمانة سر المحكمة

مجلس الشؤون الادارية للقضاء
المحكمة الابتدائية بمسقط
أمانة سر المحكمة

إعلان قضائي

تعلن أمانة سر المحكمة أن/شركة ابراج صراب للتجارة والمقاولات أقامت الدعوى التجارية رقم ٢٠١٧/١٣٠٩/١٤٥٦ ضد/شركة بلاتينوم المتكاملة مطالبة بالآتي:

١. سداد المبلغ المستحق قدره -/٤١٩٢ ر.ع (أربعة آلاف ومائة واثنان وتسعون ريالا عمانيا) بأسرع وقت ممكن والتعويض عن الخسائر -/٧٠٠ ر.ع (سبعمائة ريال عماني) .
٢. إلزامها بالمصاريف ورسوم الدعوى.

ونظرا لتعذر إعلان المدعى عليها بالطرق العادية، يعتبر هذا النشر إعلانا لها بموعد نظر الدعوى في يوم الثلاثاء الموافق ٢٠١٧/١٢/١٢م الساعة التاسعة صباحا بمقر المحكمة (بالخوير مجمع المحاكم - خلف وزارة العدل)، عملا بالمادة (١١) من قانون الإجراءات المدنية والتجارية الصادر بالمرسوم السلطاني رقم ٢٠٠٢/٢٩م وتعديلاته.

أمانة سر المحكمة

مجلس الشؤون الادارية للقضاء
المحكمة الابتدائية بمسقط
أمانة سر المحكمة

إعلان حكم

تعلن أمانة سر المحكمة أنه صدر حكم بتاريخ ٢٠١٧/١٠/٢٩م في الدعوى التجارية رقم ٢٠١٧/١٤٠٢/١٣٠١ المقامة من/بنك مسقط ش.م.ع.ع قضى بإلزام المحكوم ضده/ عبدالغني دوز بن محمد بن عبدالمجيد البلوشي ، بسداد مبلغ قدره ٥٦٧٤/١٧٩ ر.ع (خمسة آلاف وستمائة واربعة وسبعون ريالا عمانيا ومائة وتسع وسبعون بيسة) عن القرض محل الدعوى والفائدة بواقع ٦٪ سنويا من تاريخ رفع الدعوى حتى تمام السداد الفعلي والمصاريف ومائة ريال اتعاب محاماة.

ولما كان المحكوم ضده لم يحضر جلسة النطق بالحكم وتعذر إعلانه بالطرق العادية، فإن هذا النشر يعتبر إعلانا له بالحكم طبقا للمادتين (١١، ٢٠٤) من قانون الإجراءات المدنية والتجارية الصادر بالمرسوم السلطاني رقم: ٢٠٠٢/٢٩م وتعديلاته.

أمانة سر المحكمة

مجلس الشؤون الادارية للقضاء
المحكمة الابتدائية بمسقط
أمانة سر المحكمة

إعلان طلب تنفيذ

تعلن أمانة سر المحكمة أن /بنك مسقط ش.م.ع.ع تقدم بطلب التنفيذ التجاري رقم ٢٠١٦/٦٠١ لتنفيذ الحكم الصادر في الدعوى التجارية رقم ٢٠١٥/١٠٦٣ بإلزام المنفذ ضده/جيلين اندرو مايلز بسداد مبلغ قدره -/١٨,٩١٧ ر.ع (ثمانية عشر ألفا وتسعمائة وسبعة عشر ريالا عمانيا) والفوائد بواقع (٧٪) سنويا من تاريخ رفع الدعوى حتى تمام السداد، وألزمته بالمصاريف.

وحيث تعذر إعلان المنفذ ضده بالطرق العادية، يعتبر هذا النشر إعلانا له متضمنا تكليفه بالوفاء بما هو مطلوب منه خلال سبعة أيام من تاريخ هذا النشر عملاً بالمادة (١١) من قانون الإجراءات المدنية والتجارية الصادر بالمرسوم السلطاني رقم ٢٠٠٢/٢٩م وتعديلاته.

أمانة سر المحكمة

مجلس الشؤون الادارية للقضاء
المحكمة الابتدائية بمسقط
أمانة سر المحكمة

إعلان قضائي

تعلن أمانة سر المحكمة أن/المخيني العصرية أقامت الدعوى التجارية رقم ٢٠١٧/١٣٠٩/١٩١٧ ضد/عبدالعظيم علي محمد للمطالبة بالآتي:

١. إلزام المدعى عليه بأن يؤدي للمدعية مبلغا قدره -/١٢,٢٠٢ ر.ع (اثنا عشر ألفا ومائتان وريالان عمانيان).
٢. إلزام المدعى عليه بالمصاريف.

ونظرا لتعذر إعلان المدعى عليه بالطرق العادية، يعتبر هذا النشر إعلانا له بموعد نظر الدعوى في يوم الثلاثاء الموافق ٢٠١٧/١٢/١٢م الساعة التاسعة صباحا بمقر المحكمة (بالخوير مجمع المحاكم - خلف وزارة العدل)، عملا بالمادة (١١) من قانون الإجراءات المدنية والتجارية الصادر بالمرسوم السلطاني رقم ٢٠٠٢/٢٩م وتعديلاته.

أمانة سر المحكمة

مجلس الشؤون الادارية للقضاء
المحكمة الابتدائية بصحار
أمانة سر المحكمة

إعلان قضائي

تعلن أمانة سر المحكمة الابتدائية بصحار أن المدعي/فوزان محمدعبدالله عبدالعزيز الفارس (كويتي الجنسية) أقام أمامها الدعوى المدنية ايجارات رقم (٢٠١٧/١٠٠م) ضد المدعى عليها/عائشة بنت درويش بن علي المقبالية يطالب فيها:

١. بإخلاء الشقة السكنية رقم ١٢ موضوع الدعوى لتكرار عدم سداد الاجرة.
٢. بإلزام المدعى عليها بسداد الاجرة المتأخرة والمستحقة عليها من شهر ٢٠١٥/٨ حتى الاخلاء والتسليم الفعلي للشقة السكنية المؤجرة بواقع (١٥٠ ر.ع) مائة وخمسين ريالا شهريا.
٣. بصيانة الشقة وتسليمها بالحالة التي كانت عليها عند الاستلام ووقت التعاقد .
٤. بإلزام المدعى عليها بسداد فواتير الماء والكهرباء للمبنى السكني طيلة تلك الفترة حتى الاخلاء والتسليم الفعلي.
٥. بإلزام المدعى عليها بمصاريف الدعوى واتعاب المحاماة مبلغ (٥٠٠ ر.ع) خمسمائة ريال عماني .

وقد تعذر اعلان (المدعى عليها) بالطرق العادية، وهذا النشر يعتبر اعلانا لها بالصحيفة والطلبات وتحديد جلسة ٢٠١٧/١٢/١٨م الساعة التاسعة صباحا بمقر المحكمة الكائن بولاية صحار مويلح/مجمع المحاكم بالقرب من مستشفى صحار المرجعي موعدا لسماعها عملا بنص المادة (١١) من قانون الاجراءات المدنية والتجارية الصادر بالمرسوم السلطاني رقم ٢٠٠٢/٢٩م وعلى المدعى عليها الحضور شخصيا او وكيلها المفوض بوكالة مصدقة حسب الاصول في الموعد والمكان المحددين اعلاه والرد على طلبات المدعي علما بأن الاعلان ينتج اثره من تاريخ النشر.

أمانة سر المحكمة

مجلس الشؤون الادارية للقضاء
محكمة الاستئناف بصحار
أمانة سر المحكمة

إعلان قضائي

تعلن أمانة سر محكمة الاستئناف بصحار أن/أميرة بنت سالم بن حمدان السيفية قد أقامت أمامها دعوى الاستئناف رقم (١٠٧٠/م/٢٠١٧م) الدائرة المدنية ضد/مصطفى محمد الصمد (لبناني الجنسية) تطلب فيها: ١- فسخ عقد الايجار لتخلف المدعى عليه عن السداد لمدة تزيد على الخمسة أشهر منذ بداية شهر ٢٠١٧/٦م ولغاية شهرنا هذا وفق المادة ٧ من قانون تنظيم العلاقة بين الملاك ومستأجري المساكن والمحال التجارية والصناعية وتسجيل عقود الايجار الخاصة بها، ٢- إلزام المدعى عليه بتسليم المنزل بالحالة التي كان عليها قبل التعاقد ، ٣- إلزام المدعى عليه بتسديد فواتير الكهرباء والمياه.

وقد تعذر اعلان المستأنف ضده/ مصطفى محمد الصمد (لبناني الجنسية) بالطرق العادية، وهذا النشر يعتبر اعلانا له بالدعوى وتحديد يوم الثلاثاء الموافق ٢٠١٨/١/٢م الساعة التاسعة والنصف صباحا بمقر المحكمة الكائن بولاية صحار الهمبار- بالقرب من المديرية العامة للخدمات الصحية بمحافظة شمال الباطنة مقابل الاشارات الضوئية موعدا لسماعها عملا بنص المادة (١١) من المرسوم السلطاني رقم ٢٠٠٢/٢٩م بإصدار قانون الاجراءات المدنية والتجارية وعلى المستأنف ضده الحضور شخصيا او بواسطة وكيله المفوض بوكالة مصدقة حسب الاصول في الموعد والمكان المحددين اعلاه استنادا لنص المادة ٧٥ بدلالة المادة ٢٣٠ من القانون المشار اليه.

أمانة سر المحكمة

مجلس الشؤون الادارية للقضاء
المحكمة الابتدائية بصحم
أمانة سر المحكمة

إعلان قضائي

تعلن امانة سر المحكمة الابتدائية بصحم أن/ محمد بن راشد بن سعيد المزيني قد أقام أمامها الدعوى المدنية رقم (١٥٦/م/٢٠١٧) ضد المدعى عليه/سالم بن مطر بن عبيد المزيني، يطالب فيها أصليا ١- بالقضاء بصحة ونفاذ عقد البيع وإلزام المدعى عليه بتسليم محل البيع عينا، ٢- بإلزام المدعى عليه بمصاريف الدعوى وأتعاب محاماة (٦٠٠ ر.ع) ستمائة ريال عماني، واحتياطيا: ١- بالحكم ببطلان عقد البيع المبرم بين المدعي والمدعى عليه وإعادة الحال إلى ما كان عليه قبل التعاقد، مع إلزام المدعى عليه بأن يؤدي للمدعي مبلغ (٧٠٠٠ ر.ع) سبعة آلاف ريال عماني، ٢- بإلزام المدعى عليه بتعويض المدعي مبلغا قدره (٢٠٠٠ ر.ع) ألفا ريال عماني جبرا للضرر المادي والمعنوي نتيجة إخلال المدعى عليه ببنود العقد، ٣- بإلزام المدعى عليه بمصاريف الدعوى وأتعاب المحاماة (٦٠٠ ر.ع).

وقد تعذر اعلانه بالطرق العادية وهذا النشر يعتبر اعلانا له بالدعوى وتحديد يوم الأحد ٢٠١٧/١٢/١٧م الساعة التاسعة صباحا بمقر المحكمة الكائن بولاية صحم موعدا لسماعها استنادا للمادة (١١) من قانون الاجراءات المدنية والتجارية الصادر بالمرسوم السلطاني رقم ٢٠٠٢/٢٩.

أمانة سر المحكمة

مجلس الشؤون الادارية للقضاء
المحكمة الابتدائية بالسيب
أمانة سر المحكمة

إعلان قضائي

تعلن أمانة سر المحكمة أن المدعية/قوافل الباطنة العالمية (ش.م.م) قد أقامت أمامها الدعوى التجارية الثلاثية رقم ٢٠١٧/١٣م ضد المدعى عليهم/١. علي بن سعيد بن ثاني الوهيبي ٢. يوسف بن علي بن سعيد الوهيبي ٣. موسليح ودين ٤. محمد شحابو دين محمد حق ٥. جوزفين جودفرد وآخر طلبت في دعواها الآتي:

١. إلزام المدعى عليهم بالتضامن والانفراد بأن يؤدوا للمدعية مبلغا قدره (٩٣٠٢٣ ر.ع) ثلاثة وتسعون ألفا وثلاثة وعشرون ريالا عمانيا قيمة الفواتير سند الدعوى.
٢. إلزام المدعى عليهم بالرسوم والمصاريف ومقابل اتعاب المحاماة مبلغ قدره (١٠٠٠ ر.ع) ألف ريال عماني.

وحيث تعذر إعلان المدعى عليهم بالطرق العادية، فيعتبر هذا النشر إعلانا لهم بالدعوى وتحديد جلسة يوم الاثنين الموافق ٢٠١٧/١٢/١٨م موعدا لسماعها في الساعة التاسعة صباحا بمقر المحكمة الكائن (السيب - الخوض- بالقرب من جامع السيدة ميزون بنت احمد) عملا بالمادة (١١) من قانون الإجراءات المدنية والتجارية الصادر بالمرسوم السلطاني رقم ٢٠٠٢/٢٩م وتعديلاته .

أمانة سر المحكمة

مجلس الشؤون الادارية للقضاء
المحكمة الابتدائية بالرستاق
أمانة سر المحكمة

إعلان قضائي

تعلن أمانة سر المحكمة الابتدائية بالرستاق أن المدعي بنك مسقط ش.م.ع.ع قد أقام أمامها الدعوى التجارية رقم ١٦٣/ت/٢٠١٧م ضد المدعى عليه سوني فكتوريا هندي الجنسية طلب في دعواه الآتي:

١- إلزام المدعى عليه أن يؤدي للمدعي ما في ذمته مبلغا قدره ٦,٧٤٥,٩٢٧ ر.ع ستة الاف وسبعمائة وخمسة واربعون ريالا عمانيا وتسعمائة وسبع وعشرون بيسة شاملة الفوائد وغرامات التأخير .
٢- إلزام المدعى عليه بأن يؤدي للمدعي فوائد التأخير نسبة ٤,٥٠٪ من تاريخ رفع الدعوى إلى حين السداد .
٣- إلزام المدعى عليه بالمصروفات وأتعاب المحاماة .

وحيث تعذر اعلان المدعي عليه بالطرق العادية فيعتبر هذا النشر إعلانا له بالدعوى تحدد جلسة يوم الأحد الموافق ٢٠١٧/١٢/١٠م موعدا لسماعها الساعة التاسعة صباحا بمقر المحكمة بالرستاق - بمنطقة العراقي عملا بنص المادة (١١) من قانون الاجراءات المدنية والتجارية الصادر بالمرسوم السلطاني رقم: ٢٠٠٢/٢٩م وتعديلاته .

أمانة سر المحكمة

مجلس الشؤون الادارية للقضاء
المحكمة الابتدائية بالخابورة
أمانة سر المحكمة

إعلان طلب تنفيذ حكم

تعلن أمانة سر المحكمة الابتدائية بالخابورة أن طالب التنفيذ بنك مسقط قد قام بفتح ملف التنفيذ التجاري رقم ٤٣٧/ت/٢٠١٧م في الحكم الصادر في الدعوى التجارية رقم ٢٠٠٦/٤٥٧م ضد المنفذ ضدهما محمد بن جمعة بن محمد الحوسني وآخر قضى بإلزام المنفذ ضدهما بالتضامن والانفراد بدفع مبلغ ١٠٨٦٢ ر.ع عشرة الاف وثمانمائة واثنين وستين ريالا عمانيا وبأداء مبلغ ٢٠٠ ر.ع مائتي ريال اتعاب المحاماة .

وحيث تعذر إعلانهما بالطرق العادية فقد تقرر توجيه هذا الاعلان اليهما بطريق النشر متضمنا تكليفهما بالوفاء بما هو مطلوب منهما خلال سبعة أيام من تاريخ هذا النشر عملا بالمادة (١١) باحكام المرسوم السلطاني رقم ٢٠٠٢/٢٩ باصدار قانون الاجراءات المدنية والتجارية.

أمانة سر المحكمة

مجلس الشؤون الادارية للقضاء
المحكمة الابتدائية بمسقط
أمانة سر المحكمة

إعلان قضائي

تعلن أمانة سر المحكمة أن/ الشركة الهندية الجديدة للتأمين تقدمت بطلب التنفيذ التجاري رقم ٢٠١٧/٨٤م لتنفيذ الحكم الصادر في الدعوى التجارية رقم ٥٦٣/ ٢٠١٦م لالزام المنفذ ضدهم ورثة سعيد بن سعود بن سيف للتجارة بأن يؤدوا للمدعية مبلغ ١٦,٢٠٨ ر.ع ستة عشر الفا ومائتين وثمانية ريالات عمانية والزامهم بالمصاريف ومبلغ ١٠٠ ر.ع مائة ريال عماني أتعاب المحاماة .

ونظرا لتعذر اعلان المنفذ ضدهم بالطرق العادية ، يعتبر هذا النشر اعلانا لهم متضمنا تكليفهم بالوفاء بما هو مطلوب منهم خلال سبعة أيام من تاريخ هذا النشر ، عملا بالمادة (١١) من المرسوم السلطاني رقم ٢٠٠٢/٢٩م بإصدارد قانون الاجراءات المدنية والتجارية وتعديلاته .

أمانة سر المحكمة

مجلس الشؤون الادارية للقضاء
المحكمة الابتدائية بالسويق
أمانة سر المحكمة

إعلان قضائي

تعلن أمانة سر المحكمة أن المدعية/ شمس الوداع للتجارة والمقاولات قد أقامت أمامها الدعوى التجارية رقم ٢٠١٧/٣٢٧م ضد المدعى عليه صالح بن حبيب بن سعيد اليحيائي تطالب فيها بالآتي :

١- إلزام المدعى عليه بأن يؤدي للمدعية مبلغا وقدره ٤٥١٨ ر.ع اربعة آلاف وخمسمائة وثمانية عشر ريالا عمانيا .
٢- إلزام المدعى عليه بمصاريف الدعوى .

وقد تعذر إعلان المدعى عليه بالطرق العادية وهذا النشر يعتبر إعلانا له بالدعوى وتحديد جلسة ٢٠١٧/١٢/١٩م الساعة التاسعة صباحا بمقر المحكمة (الكائن بولاية السويق بطحاء هلال جنوب الشارع العام) موعدا لسماعها طبقا للمادة (١١) من قانون الإجراءات المدنية والتجارية الصادر بالمرسوم السلطاني رقم ٢٠٠٢/٢٩م.

أمانة سر المحكمة

مجلس الشؤون الادارية للقضاء
المحكمة الابتدائية بمسقط
أمانة سر المحكمة

إعلان حكم

تعلن أمانة سر المحكمة الابتدائية بمسقط أنه بتاريخ: ٢٠١٧/١١/١٥م صدر حكم في الدعوى العمالية رقم ٢٠١٧/١٤٠٩/١١٢٤م لصالح عهود بنت حمدان بن سالم الازكية ضد بترون الخليج ش.م.م قضى بإلزام المدعى عليها بأن تؤدي للمدعية مبلغ ٦٠٠٠ ر.ع ستة الاف ريال عماني عن متأخرات أجورها للشهري يونيو ويوليو و ١٥ يوما من شهر أغسطس ٢٠١٧م ومبلغ ٦١٢ ر.ع ستمائة واثني عشر ريالا عمانيا عن بدل اجازتها السنة وبإعطائها شهادة خدمة على النحو المبين بالأسباب والزمتها بالمصاريف ورفضت ما عدا ذلك من طلبات .

ولما كان المحكوم ضدها لم يحضر من يمثلها قانونا لجلسة النطق بالحكم وتعذر إعلانها بالطرق العادية فإن هذا النشر يعتبر إعلانا لها بالحكم طبقا للمادتين (١١، ٢٠٤) من قانون الإجراءات المدنية والتجارية الصادر بالمرسوم السلطاني رقم: ٢٠٠٢/٢٩م .

أمانة سر المحكمة

مجلس الشؤون الادارية للقضاء
المحكمة الابتدائية بالسويق
أمانة سر المحكمة

إعلان قضائي

تعلن أمانة سر المحكمة أن المدعي/ بيجن روب شان هندي الجنسية قد أقام أمامها الدعوى العمالية رقم ٢٠١٧/٣٩م ضد محمد الرشيدي للتجارة والمقاولات لمالكها محمد بن غابش بن غريب الرشيدي طلب في ختامها الحكم له الآتي :

- إلزام المدعى عليه بدفع الأجور الشهرية لمدة سنة بواقع ١٥٠ ر.ع شهريا .
- إلزام المدعى عليه بإرجاع مبلغ ٣٠٠ ر.ع قام بتسليمها للكفيل المشكو في حقه لتجديد بطاقة إقامته إلا انه لم يقم بتجديدها .
- إلزام المدعى عليه بتوفير تذكرة السفر وترحيله إلى بلده

وقد تعذر إعلان المدعى عليها بالطرق العادية وهذا النشر يعتبر إعلانا لها بالدعوى وتحديد جلسة ٢٠١٧/١٢/٢٠م الساعة التاسعة صباحا بمقر المحكمة (الكائن بولاية السويق بطحاء هلال جنوب الشارع العام) موعدا لسماعها طبقا للمادة (١١) من قانون الإجراءات المدنية والتجارية الصادر بالمرسوم السلطاني رقم ٢٠٠٢/٢٩م.

أمانة سر المحكمة

مجلس الشؤون الادارية للقضاء
المحكمة الابتدائية بالسويق
أمانة سر المحكمة

إعلان سند تنفيذي

تعلن أمانة سر المحكمة الابتدائية بالسويق أن طالبة التنفيذ شركة سهيل بهوان للسيارات قد قامت بفتح ملف التنفيذ التجاري رقم ٢٠١٧/٢١٦م لتنفيذ الحكم الصادر في الدعوى التجارية رقم ٢٠١٧/٣٩م ضد المنفذ ضده هاريش مورلي دار هندي الجنسية قضى بالآتي :حكمت المحكمة بإلزام المدعى عليه بأن يؤدي للمدعية مبلغ ٥٠٠٨,٥٠٠ ر.ع خمسة آلاف وثمانية ريالات وخمسمائة بيسة والتصريح للمدعية ببيع المركبة المرهونة لصالحها استيفاء للدين مع إلزام المدعى عليه بالمصاريف ومبلغ ١٠٠ ر.ع مائة ريال مقابل أتعاب المحاماة .

عليه يعد هذا النشر اعلانا له بمضمون التنفيذ اعلاه وتكليفه بالوفاء بالآتي: بإلزام المدعى عليه بأن يؤدي للمدعية مبلغ ٥٠٠٨,٥٠٠ ر.ع خمسة آلاف وثمانية ريالات وخمسمائة بيسة والتصريح للمدعية ببيع المركبة المرهونة لصالحها استيفاء للدين مع إلزام المدعى عليه بالمصاريف ومبلغ ١٠٠ ر.ع مائة ريال مقابل أتعاب المحاماة خلال سبعة أيام من تاريخ النشر عملا بالمادتين (٣٥٦،١١) من قانون الاجراءات المدنية والتجارية الصادر بالمرسوم السلطاني رقم ٢٠٠٢/٢٩م وتعديلاته.

أمانة سر المحكمة

مجلس الشؤون الادارية للقضاء
المحكمة الابتدائية بمسقط
أمانة سر المحكمة

إعلان قضائي

تعلن أمانة سر المحكمة أن/ شركة تنمية نفط عمان أقامت الدعوى المدنية رقم ٢٠١٧/١٢٠٨/٧٢٦م ضد هلال بن سيف بن مسعود الهنائي للمطالبة بالآتي :

١- سداد مبلغ قدره ٢٥٩١٠,٢٧٢ ر.ع خمسة وعشرون الفا وتسعمائة وعشرة ريالات عمانية ومائتان واثنتان وسبعون بيسة .
٢- التصريح ببيع العقار المرهون في حالة عدم السداد.
٣-الرسوم والمصاريف ومقابل أتعاب المحاماة .

ونظرا لتعذر إعلان المدعى عليه بالطرق العادية يعتبر هذا النشر اعلانا له بموعد نظر الدعوى في يوم الأحد الموافق ٢٠١٧/١٢/١٧م الساعة التاسعة صباحا بمقر المحكمة الكائن (بالخوير - مجمع المحاكم خلف وزارة العدل عملا بالمادة (١١) من قانون الإجراءات المدنية والتجارية الصادر بالمرسوم السلطاني رقم ٢٠٠٢/٢٩م وتعديلاته .

أمانة سر المحكمة

ملاعب كأس مازدا تبحث عن الجماهير

الشباب يتخطى نادي عمان في طقس بديع ..!

كتب ـ عبدالله الوهيبي

تأهل فريق الشباب لكرة القدم لمنافسات الدور القادم في بطولة كأس مازدا للموسم الحالي ٢٠١٧/٢٠١٨ ، وذلك عقب فوزه على فريق نادي عمان بنتيجة ٢ / ١ في المباراة التي جمعت الفريقين مساء أمس على ملعب السيب الرياضي في إطار منافسات الدور الأول للبطولة.

أهداف الفريق الفائز جاءت عن طريق اللاعبين حمود السعدي في الدقيقة الثالثة للشوط الأول ، ومصعب الشرقي في الدقيقة ٧٨ ، فيما جاء هدف فريق نادي عمان الوحيد في الدقيقة ٣٦ للشوط الأول .

المباراة شهدت حضورا ضعيفا من جانب جماهير الفريقين على الرغم من الاجواء الجميلة الباردة التي شهدها ملعب اللقاء بشكل عام .

الشوط الأول

بداية الانطلاقة الحقيقية للمواجهة جاءت سريعة من جانب لاعبي الفريقين في الدقائق الأولى من انطلاقتها الجيدة بهدف سعي الفريقين لتسجيل هدف مبكر يفتتح به مجريات اللقاء الحاسم بينهما ، لذا فقد تحرك لاعبو خط الوسط بصفوف الفريقين بشكل جيد وعملا على إمداد المهاجمين بالعديد من الكرات البينية الجميلة منها السهلة والخطرة من الأطراف تألق معها حارسا المرميين سعيد السناني (الشباب) ونجيب الرمضاني (نادي عمان) ونجحا في إبعاد معظم تلك الكرات بالشكل الجيد ، إلى أن جاءت الدقيقة الثالثة لتحمل الخبر السعيد للشباب بالهدف المبكر بواسطة مهاجمه حمود السعدي بعد توغله داخل الصندوق ومراوغته لأكثر من لاعب في الخط الخلفي لفريق نادي عمان ليسددها بعدها قوية داخل مرمى الحارس الذي لا يتحمل مسؤولية دخول الهدف في مرماه ليفتتح باب التسجيل بإحرازه هدفا مبكرا بالمباراة .

بعدها سعى لاعبو فريق نادي عمان للتقدم للأمام للضغط على مرمى حارس الشباب بهدف إدراك هدف التعادل الأول لتسنح للاعبيه طارق المحروقي ويعقوب الغافري أكثر من فرصة للتهديف ، لكنها لم تسفر عن شيء مع بقاء النتيجة على حالها بتقدم الفريق المستضيف حتى وصول اللقاء عند الدقيقة ٣٦ حتى نجح لاعب نادي عمان المحترف الأجنبي جارجوري مباكا في إدراك هدف التعادل الأول ، لتعود المواجهة بين الطرفين لنقطة البداية من جديد ، بعد وصول النتيجة للتعادل الايجابي ١ / ١ ليستمر اللعب بعدها سجالا بين لاعبي الفريقين في الدقائق العشر الأخيرة قبيل التوجه للاستراحة بين الشوطين ، ولم تحمل معها أي جديد لتبقى النتيجة على حالها واستمرارية التعادل الإيجابي بينهما .

الشوط الثاني

الشوط الثاني بدايته جاءت سريعة جدا كبداية الشوط الأول المستضيف الشباب دخل الشوط بهدف إضافة هدف ثان باللقاء ، والقول نفسه انطبق على فريق نادي عمان ، وذلك لحسم نتيجة اللقاء ومع ترك المباراة تنتهي بنتيجة التعادل الايجابي ، ومع مرور الدقائق عمل مدربا الفريقين علي الخنبشي (الشباب) وابراهيم صومار (نادي عمان) على اجراء عدد من التبديلات في الصفوف ، خاصة في خط المقدمة تغيير هجومي ، وكان ذلك أمرا طبيعيا كون كل منهما كان يبحث عن تسجيل هدف الفوز الثاني الغالي ، لتأتي الدقيقة ٨٧ وينجح معها مهاجم فريق الشباب مصعب الشرقي من تسجيل الهدف الثاني لفريقه ، مع اعتقاد مدافعي الفريق المنافس على أن الشرقي في وضع تسلل ، مع وجود احتجاج من قبل لاعبيه والجهازين الفني والإداري على تسجيل الهدف ، لكن حكم اللقاء إبراهيم الفارسي تمسك بقراره باعتبار الهدف الثاني للشباب صحيحا .

الدقائق التي تلت ذلك شهدت إهدار عدد من الفرص الحقيقية السهلة والخطرة للاعبي الفريقين ، خاصة من جانب لاعبي فريق نادي عمان المتأخرين بهدف في محاولة لإدراك هدف التعادل الثاني ، لكن ذلك لم يتحقق في النهاية على الرغم من المجهود الطيب الذي قدمه وبذله لاعبوه ، الا ان تألق مدافعي فريق الشباب ومن خلفهم حارس المرمى سعيد السناني ، حال دون تحقيق ذلك الهدف ، لتنتهي المباراة بفوز فريق الشباب ، وإعلان تأهله للدور القادم للبطولة للموسم الحالي ٢٠١٧ /٢٠١٨ .

أدار اللقاء الحكم إبراهيم الفارسي وساعده على الخطوط عمر العلوي وعبدالحميد العموري وعبدالعزيز الغنبوصي (رابعا) وعمر اليعقوبي (مقيماً للحكام) وفهد بن راشد الحبسي (مراقبا للمباراة) وسعود الفارسي (منسقا إعلامياً) ومحمد الفليتي (منسقا عاما للمباراة) .

■ جانب من مباراة الشباب مع نادي عمان

تصوير : محمد المحجوب

صحم يستعيد بريقه أمام مرباط

صلالة ـ عادل بن مبروك البراكة

تمكن فريق صحم من قلب النتيجة على منافسه مرباط بهدفين لهدف بعدما كان متأخرا بهدف خلال الشوط الاول في المباراة التي جمعتهما مساء أمس على ملعب مجمع صلالة الرياضي ضمن المرحلة الأولى من منافسات كأس مازدا، والتي تعتبر المباراة الثانية بين الفريقين هذا الموسم بعدما التقيا في ذهاب الدوري ضمن الجولة الخامسة والتي انتهت بالتعادل الإيجابي ٢/٢ ، ومن خلال مجريات المباراة التي أقيمت تحت أنظار المدرب الجديد لفريق مرباط المصري عبدالحميد بسيوني تبادل الفريقان الهجمات ما لبث وان انحصر اللعب في وسط الملعب مع مناوشات وهجمات خجولة من قبل الفريقين لم تشكل الخطورة على المرمى.

هدف مرباطي

الدقيقة ١٩ شهدت هدف السبق في المباراة لصالح المستضيف فريق مرباط عن طريق البديل احمد مانع الذي دخل اضطراريا بدلا عن امين عاشور، من خلال هجمة مضادة أرسل من خلالها تسديدة خادعة من على مشارف المرمى استقرت في شباك الحارس عبدالله ناصر الفريسي حارس مرمى فريق صحم.

بعد الهدف حاول الضيف العودة للمباراة عن طريق الهجمات المضادة الا ان عناصر فريق مرباط واصل الضغط الى منافسه من اجل تعزيز النتيجة الا ان محاولات مرباط شابها الاستعجال خلال التنفيذ امام مرمى المنافس الذي شن جملة من الهجمات كان اخرها فرصة محمد الغساني في الدقيقة ٣١ الذي لم يستغل الفرصة في منطقة جزاء منافسه بعدما اطاح بالكرة فوق عارضة المرمى. فيما بقي من عمر الشوط الأول تبادل الفريقان الهجمات حتى اطلق حكم المباراة عن انتهاء الشوط بتقدم فريق مرباط بهدف دون رد.

الشوط الثاني

دخل فريق صحم ضاغطا منذ انطلاقة الشوط الثاني من اجل تعديل النتيجة من خلال الهجمات المتواصلة والتي كادت ان تأتي بالتعديل في الدقيقة ٤٨ اثر هجمة لم يستغلها محمد الغساني بالشكل المطلوب عندما أرسل تسديدة مرت بجوار المرمى دون ان تجد المتابعة الإيجابية من قبل زملائه اللاعبين، فيما اعتمد مرباط على الهجمات المضادة وتأمين المناطق الخلفية.

الدقيقة ٦٢ اضاع من خلالها صحم فرصة تعديل النتيجة عندما أهدر علي سعيد الهاشمي الفرصة بالتسديد في موقع وقوف حارس المرمى مما سهل من مهمته في التصدي للكرة ليعود الفريقان الى مسلسل تبادل الهجمات التي لم تشكل الخطورة على المرمى.

هدفا صحم

الضغط المتواصل من قبل فريق صحم اثمر عن التعديل في الدقيقة ٧٦ عن طريق البديل نافع الجبالي اثر هجمة مضاده استغلها الجبالي في هز شباك الحارس جمعة الغزيلي حارس مرمى فريق مرباط الذي حاول العودة الا ان صحم تمكن من تعزيز النتيجة بهدف ثان في الدقيقة ٩٠ عن طريق علي سعيد الهاشم اثر هجمة مضادة عالجها الهاشمي في شباك منافسه فريق مرباط لتنتهي المباراة بفوز صحم بهدفين لهدف .

أدار المباراة طاقم تحكيمي مكون من علي العجمي للساحة وساعده على الخطوط كل من عزان القطيطي والمؤيد البلوشي محمد المانعي رابعا احمد الكاف مقيما سالم عبدالله الصالحي مراقبا وزاهر حاردان المنسق العام للمباراة.

السويق يركز على الدوري والسلام يفوز عليه ٢/١

صحار- عبدالله المانعي

تأهل السلام الى دور الثمانية في كأس مازدا للمحترفين لكرة القدم في نسخته الرابعة وذلك على حساب السويق اثر الفوز عليه بهدفين مقابل هدف

في اللقاء الذي جمعهما مساء أمس على ملعب المجمع الرياضي بصحار ضمن منافسات دور الـ١٦ .

تقدم السلام بهدف السبق عن طريق انفراد لمحمد المطروشي وجدت كرته الطريق سالكا الى مرمى حارس السويق أنور العلوي وأضاف اللاعب أسعد المرزوقي الهدف الثاني للسلام وسجل للسويق سعيد عبيد من كرة عانقت شباك عمر المطروشي حارس السلام من ضربة جزاء .

انحصر الأداء في وسط الملعب مع بداية اللقاء في شوطه الأول وتمكن السلام من الوصول في أول فرصة أعقبه رد السويق بفرصة مماثلة لم يكتب لها التوفيق.

وتمكن السلام عقب ذلك من الوصول الى مرمى حارس السويق واستفاد من فرصتين بتسجيل هدفين وحافظ على تقدمه حتى نهاية هذا الشوط وتمكن السويق من الخروج بهدف وحيد .

وفي الشوط الثاني سعى السويق للتعديل من النتيجة وهو كان قد قلص الفارق في الشوط الأول وتمكن من الوصول إلى مرمى حارس السلام عمر المطروشي لكنه لم يوفق في استثمار الفرص وفي المقابل سعى السلام هو الآخر لإضافة الهدف الثالث لكنه لم يوفق واستطاع التعامل مع ظروف المباراة وحافظ على التقدم الذي خرج به من الشوط الاول ليودع بذلك السويق المسابقة بعد أن كان ابرز المرشحين لنيل لقبها ولعب الفريق وسط غياب ابرز نجومه المعروفين على الساحة .

أدار اللقاء الحكم صفوان العزري وساعده قيس الحجري وأزهر الناعبي وعلي الحارثي حكما رابعا ومصطفى الحوسني مراقبا ويوسف الشرقي منسقا عاما ومحمود المجرفي مقيما للحكام .

صحار يفوز على مجيس بهدف وحيد

صحار - عبدالله المانعي

فاز صحار على مجيس بهدف وحيد في لقائهم الذي جرى عصر أمس على ملعب مجيس ضمن منافسات دوري الناشئين لكرة القدم لهذا الموسم عبر الجولة الثامنة للمجموعة الرابعة .

أحرز هدف صحار الوحيد لاعبه محمد بن يوسف البلوشي وبذلك عاد صحار ظافرا بالنقاط الثلاث .

خليجي ٢٣ : البحرين تعتبر مشاركتها «دعما» للكويت بعد رفع الإيقاف

المنامة - (أ ف ب) : أكد نائب رئيس الاتحاد البحريني لكرة القدم الشيخ خالد بن سلمان آل خليفة أمس أن مشاركة بلاده في «خليجي ٢٣» تأتي دعما للكويت بعد رفع الايقاف الدولي عنها رسميا.

وقال خالد بن سلمان، رئيس لجنة المنتخبات البحرينية، في تصريح لوكالة فرانس برس «سعدنا كثيرا برفع عقوبة الايقاف المفروضة على الاتحاد الكويتي، ومشاركتنا في البطولة الخليجية في الكويت تأتي تأكيدا لدعمنا لها وللرياضة الكويتية خاصة بعد رفع الإيقاف عنها من قبل الاتحاد الدولي (فيفا)».

وأضاف «بطولة الخليج تكتسب أهمية وطابعا خاصا، وبالتالي لدينا عدة أهداف من هذه المشاركة، والطابع التنافسي في البطولات الخليجية مميزة وسط الأجواء المحيطة بها سواء بالملعب أو خارجه، كما أن المنتخب البحريني يضم مجموعة من اللاعبين الشباب وبعضهم يخوضون البطولة للمرة الأولى نسعى لكسب الخبرة لهم والاحتكاك».

وأكد أن المنتخب البحريني «يطمح للوصول في هذه البطولة إلى أبعد نقطة وتحقيق اللقب كحق مشروع لجميع المنتخبات»، موضحا «الأمر يتطلب التركيز في كل خطوة، وتحقيق الهدف الأول بالوصول الى الدور نصف النهائي ومن ثم لكل حادث حديث».

وقال نائب رئيس الاتحاد البحريني للشؤون الفنية «قرار المشاركة جاء بشكل سريع، والأمر لم يكن مفاجئا بالنسبة لنا، فحسب روزنامة الاتحاد للموسم الكروي وضع في اعتباره فترة التوقف الحالية وبالتالي لن يؤثر على سير منافسات الدوري المحلي، وفي الوقت نفسه وضع مدرب المنتخب التشيكي ميروسلاف سكوب في اعتباره برنامج اعداد المنتخب في هذه الفترة وخوض مباراة ودية تجريبية».

وختم «البطولة الخليجية ستكون محطة مهمة لنا كاتحاد وللجهاز الفني ولجميع اللاعبين».

وأعلن رئيس الاتحاد الكويتي الشيخ احمد اليوسف رسميا استضافة بلاده لبطولة كأس الخليج الثالثة والعشرين من ٢٢ ديسمبر الجاري وحتى ٥ يناير المقبل بمشاركة المنتخبات كافة وهي الكويت والسعودية وقطر والإمارات وعمان والبحرين والعراق واليمن.

وكان من المقرر منذ البداية ان تستضيف الكويت البطولة، بيد ان قرار ايقافها من قبل «فيفا» في الاول من أكتوبر ٢٠١٥ نتيجة للتدخل الحكومي في الشأن الرياضي، دفع بالحكومة الى الاعتذار عن استضافتها، وجرى نقلها الى قطر.

الصربي بونياك مدربا لمنتخب الكويت في «خليجي ٢٣»

الكويت ـ (أ ف ب) : اعلن الاتحاد الكويتي لكرة القدم تعيين الصربي بوريس بونياك مدربا لمنتخبه في «خليجي ٢٣» التي تستضيفها الكويت من ٢٢ ديسمبر الى ٥ يناير. وجاء في بيان للاتحاد الكويتي «أعلنت اللجنة الفنية في الاتحاد عن التوصل لاتفاق مع مدرب (فريق) الجهراء الصربي بوريس بونياك لقيادة الأزرق في خليجي ٢٣ ابتداء من اليوم الأحد بعد موافقة نادي الجهراء على إعارته».

وكان رئيس الاتحاد الكويتي الشيخ احمد اليوسف أعلن رسميا ان بلاده ستستضيف البطولة بمشاركة المنتخبات الثمانية كافة وهي الكويت والسعودية وقطر والإمارات وعمان والبحرين والعراق واليمن.

وكانت البطولة مقررة في الأساس في الكويت، بيد ان قرار ايقافها نتيجة للتدخل الحكومي في الشأن الرياضي من قبل «فيفا» في أكتوبر ٢٠١٥ دفع بالحكومة الى الاعتذار عن استضافتها، وجرى نقلها الى قطر.

وكانت قطر توجت بلقب «خليجي ٢٢» في الرياض، أواخر ٢٠١٤، بعد فوزها في المباراة النهائية على السعودية، صاحبة الأرض، ٢-١.

وست هام يهدي مدربه مويز فوزه الأول على حساب البطل

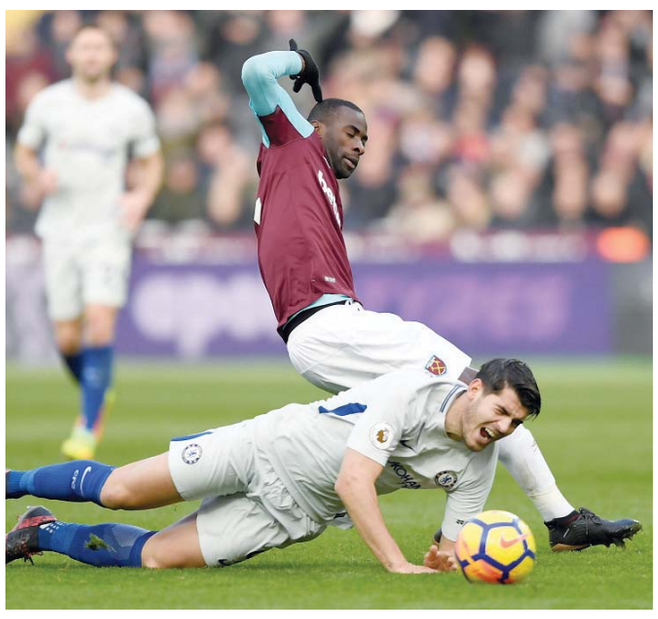

■ من مباراة تشلسي

أهدى وست هام يونايتد مدربه الاسكتلندي ديفيد مويز فوزه الاول على حساب ضيفه تشلسي حامل اللقب ١-صفر، في افتتاح المرحلة السادسة عشرة من الدوري الانجليزي لكرة القدم.

على استاد لندن الاولمبي وأمام ٥٦٩٥٣ متفرجا، فشل تشلسي ثالث الترتيب في ان يصبح منافسا قويا على لقب الوصيف على الاقل، وتلقى الخسارة الرابعة هذا الموسم فوقف رصيده عند ٣٢ نقطة، وباتت الفرصة سانحة امام ليفربول للحاق به عندما يستضيف جاره ايفرتون في ديربي المدينة.

وبقي تشلسي متخلفا بفارق ٣ نقاط عن مانشستر يونايتد الذي يستضيف جاره سيتي المتصدر (٤٣ نقطة) في ديربي المدينة الشمالية وقمة المرحلة الاحد ايضا.

وخلافا للمجريات، افتتح فريق «الهامرز» التسجيل عبر النمساوي ماركو ارناوتوفيتش (٦)، وحافظ على تقدمه حتى نهاية اللقاء.

وكسر وست هام الذي كانت بدايته الأسوأ منذ ٤٠ عاما، القاعدة وسجل اول اهدافه هذا الموسم في اقل من ١٥ دقيقة، والثاني في الشوط الاول علما بأنه سجل حتى الان ١٤ هدفا مقابل ٣٢ دخلت شباكه.

وحقق وست هام فوزه الاول في آخر تسع مباريات، وتجنب معادلة السلسلة السيئة التي حققها عام ٢٠١١.

- استبعاد هارت - واستبعد مويز، مدرب مانشستر يونايتد سابقا، الحارس جو هارت (٣٠ عاما) المعار من مانشستر سيتي، عن تشكيلة وست هام للمرة الثانية على التوالي، معتبرا انه كان وراء الخسارة الثقيلة امام ايفرتون (صفر-٤) بارتكابه أخطاء «قاتلة» حسب رأيه.

ولم يشرك مويز الحارس الدولي البريطاني الذي فقد مركزه اساسيا في تشكيلة مانشستر سيتي بعد قدوم المدرب الاسباني جوسيب غوارديولا فأعاره الى تورينو الايطالي الموسم الماضي، في المباراة ضد فريقه السابق، وزج بالأسباني ادريان بدلا من هارت في المرحلة الرابعة عشرة فخسر (١-٢)، ثم جدد الثقة به في مباراة اليوم لأنه «قدم أداء جيدا ويستحق مكانه في التشكيلة».

وعين مويز (٥٤ عاما) في ٧ نوفمبر الماضي خلفا للكرواتي سلافن بيليتش بهدف قيادة المركب الى بر الامان، بدأ مشواره بخسارة امام واتفورد، ولم يحقق سوى نقطة واحدة من تعادل مع ليستر سيتي بطل الموسم قبل الماضي (١-١) في المباريات الاربع السابقة.

وكان المدرب الاسكتلندي طالب اللاعبين في اول مؤتمر صحفي غداة تعيينه بالانخراط أكثر في التمارين واللعب، تحت طائلة عدم إشراكهم في المباريات، وقال «انخرطوا اكثر وإلا لن تلعبوا. اذا لم تركضوا، لن تلعبوا. أنا على عجلة من امري وعليكم ان تكونوا كذلك».

وفرض تشلسي سيطرته على معظم مراحل المباراة لكن الفوز حليف مضيفه الذي رفع رصيده الى ١٣ نقطة وتقدم درجة مؤقتا الى المركز الثامن عشر.

وخطف وست هام هدف الفوز بعد عدة تمريرات قصيرة داخل المنطقة قام بها ثلاثة من لاعبيه تلاعبوا بثمانية من عناصر تشلسي، ووصلت الكرة اخيرا من الارجنتيني مانويل لانزيني الى النمساوي الذي تابعها بيسراه زاحفة على يسار الحارس الدولي البلجيكي تيبو كورتوا (٦).

«من الأرض إلى السماء» .. معرض تشكيلي في متحف بيت الغشام

■ التجول في أروقة المتحف

■ جانب من المعرض

احتضن متحف بيت الغشام بولاية وادي المعاول، معرض الفن التشكيل «من الأرض إلى السماء»، الذي جاء في ختام ورشة فنية نفذها الفنان الألماني بهاء الدين خلال الفترة ٢ - ٤ ديسمبر، بمشاركة عدد من الفنانين وهواة الرسم العمانيين، وذلك تزامنا مع احتفالية المتحف بالعيد الوطني السابع والأربعين ومرور عام على افتتاحه.

اشتمل المعرض الذي افتتحه سعادة سعود بن سالم البلوشي وكيل وزارة التربية والتعليم للتخطيط التربوي وتنمية الموارد البشرية على عدد من اللوحات الجدارية التي رسمها الفنان التشكيلي بهاء الدين والتي عرضها في كبرى المدن الألمانية كفن تجريدي يركز على الفهم الأعمق للحياة والكون من حولنا، بالإضافة إلى رسومات الفنانين والهواة المشاركين في الورشة.

وإلى جانب ذلك قام سعادة راعي الحفل بالتجول في أروقة المتحف والاطلاع على المقتنيات التاريخية والأثرية التي يحتويها.

وفي هذا السياق عبر الفنان بهاء الدين عن فكرة المعرض قائلا: ثمة أبعاد دينية وفلسفية تنطوي عليها الفكرة، إلى جانب الأبعاد الفنية والجمالية، لذلك دائما ما أختار أماكن مثل المكتبات والأماكن العتيقة التي تتميز بالارتفاع والعلو ما يرمز إلى البعد الفني للرؤية الجوهرية التي يرمي إليها العمل (من الأرض للسماء)، وهو أيضا ينطوي على خطاب عميق يتجه نحو الكينونة الإنسانية، إذ أن الإنسان في سعيه وحياته وسيره دائما ما يقف على رجليه ويتطلع بحواسه ومشاعره نحو الأعلى، إلى السماء وإلى الماوراء الغيبي الذي هو جوهر الإيمان.

وأضاف بهاء الدين: إلى جانب ذلك فأنا ألتمس في هذا العمل الروابط الفنية والحضارية التي تربط المعمار العماني بمفردات الحضارة الإنسانية في أبعادها الأوسع، وكذلك المعمار الحضاري الحديث في مختلف بلدان العالم، من خلال تجانس وتجاور عميق بين ما هو حداثي وما هو تاريخي قديم في هذا المعمار الحضاري العماني البديع، وهذا ما سعيت إلى تجسيده عبر اللون ومفردات التشكيل على فضاء اللوحة الفنية. كما عبر الفنان بهاء الدين عن إعجابه بمثابرة الشباب العمانيين الذين حرصوا على حضور حلقة العمل الفني على مدى يومين متتاليين، مشيدا بمستوى المواهب التي لمسها، مؤكدا على الحوار المباشر الذي يتخلل الورش الفنية، ما يسهم في تلاقح الرؤى والأفكار ويعمق المعرفة لدى الفنان.

واختتم الفنان بهاء الدين حديثه منوها بالمناخ الاجتماعي والبيئي في عمان وثرائه وتنوعه، ما يسهم في صياغة أفكار فنية وأعمال إبداعية ذات خصوصية فريدة وملامح تأخذ أبعادها من روافد هذه البيئة الخصبة.

اليوم .. بدء فعاليات أيام الموسيقى العُمانية

«العمانية»: تبدأ اليوم فعاليات أيام الموسيقى العمانية التي ينظمها مركز عمان للموسيقى التقليدية التابع لمركز السلطان قابوس العالي للثقافة والعلوم وتستمر أربعة أيام.

وقال مسلم بن أحمد الكثيري مدير مركز عمان للموسيقى التقليدية في تصريح لوكالة الأنباء العمانية: إن أيام الموسيقى العمانية ستقام برعاية سعادة حبيب بن محمد الريامي أمين عام مركز السلطان قابوس العالي للثقافة والعلوم، ويتضمن برنامج اليوم الأول إقامة فقرة موسيقية ومعرض للموسيقى التقليدية العمانية يشمل عرض صور توثيقية من ذاكرة المركز، وصورا فنية لهيثم بن خميس الفارسي وذلك بمقر الجمعية العمانية للتصوير الضوئي بالسيب.

وأضاف: إن قاعة فندق جراند هرمز ستشهد في اليوم الثاني إقامة رمسة فن الميدان بعنوان «عمان الأمن والسلام» ستقدمها فرقة صور العفية للميدان وبمشاركة شعراء مختصين بالأداء الارتجالي لهذا الفن، فيما ستشهد القاعة نفسها في اليوم الثالث إقامة أمسية موسيقية مع فرقة مركز عمان للموسيقى التقليدية تقدم خلالها العديد من المقطوعات والأغاني الموسيقية العمانية.

وأشار إلى أن اليوم الأخير سيشهد عرض فقرة موسيقية ومحاضرة حول «مكانة الموسيقى في التاريخ والثقافة العمانية» يقدمها خالد بن مبارك الوهيبي بالنادي الثقافي بالقرم وجميع الفعاليات ستبدأ في تمام الساعة السابعة والنصف مساء.

وأوضح الكثيري أن أيام الموسيقى العمانية تأتي في إطار جهود المركز السنوية والمستمرة في تعزيز دور الموسيقى العمانية وتلبية الحاجات الثقافية والفنية للمجتمعات المحلية وتشمل في كل عام فعاليات مختلفة من ندوات ومحاضرات ولقاءات وأمسيات وحلقات عمل لتدريب الموسيقيين على أنماط الموسيقى والإيقاعات والألحان بمشاركة موسيقيين.

■ مسلم بن أحمد الكثيري

كازو إيشيجورو في الجزء الأول من «محاضرة نوبل»

هكذا أقمت ياباني

ترجمة: أحمد شافعي

لو كنتم قابلتموني في خريف عام ١٩٧٩، لربما كان صعبا عليكم تصنيفي، اجتماعيا أو حتى عرقيا. كنت آنذاك في الرابعة والعشرين من عمري. كانت قسمات وجهي لتبدو لكم يابانية، لكن شَعري، خلافا لمن كانوا يرَوْن من اليابانيين في بريطانيا تلك الأيام، كان مسترسلا حتى كتفي، فضلا عن شارب متهدل على غرار شوارب قطاع الطرق. ولم يكن للكنة أن تستشعر في كلامي إلا لكنة من نشأ في مقاطعات إنجلترا الجنوبية، مع أثر في بعض الأحيان من عامية زمن الهيبيز الفاترة والبائدة حتى في تلك الأيام. ولو كنا تبادلنا الحديث، فلعل حديثنا ما كان ليخرج عن نقاش حول «طواحين كرة القدم الهولندية» أو حول أحدث ألبوم لبوب ديلان، أو ربما حول السنة التي قضيتها أعمل مع المشردين في لندن. ولو كنتم أتيتم على ذكر اليابان، فسألتموني عن ثقافتها، فلعلكم كنتم لتستشعروا أثرا من نفاد الصبر يشوب طريقتي في إعلان جهلي بالأرض التي لم أطأها بقدمي في ذلك البلد - ولا حتى في إجازة - منذ رحيلي عنها وأنا ابن خمس سنين.

في خريف ذلك العام كنت قد حللت حاملا حقيبة ظهر وجيتارا وآلة كاتبة محمولة على باكستن بمقاطعة نورفولك وهي قرية إنجليزية صغيرة فيها طاحونة مائية قديمة تحيطها من جميع الجهات حقول زراعية مبسوطة. كنت قد حللت على ذلك المكان إثر قبولي في برنامج دراسات عليا بجامعة آنجليا الشرقية مخصص للكتابة الإبداعية. كانت الجامعة تقع على بعد عشرة أميال، في مدينة نورويتش، ولكنني لم أكن أمتلك سيارة فلم يكن لي من وسيلة للذهاب إلى هناك إلا حافلة تعمل مرة واحدة في الصباح، ومرة واحدة في وقت الغداء ومرة في المساء. ولكن تلك، كما اكتشفت سريعا، لم تكن بالصعوبة الكبيرة: فلم يكن مطلوبا مني الحضور في الجامعة غير مرتين في الأسبوع. استأجرت غرفة في منزل صغير يملكه رجل في الثلاثينات تركته زوجته للتو. وما من شك في أن البيت بالنسبة له كان يغص بأشباح أحلامه المحطمة، أو أن كل ما في الأمر أنه كان راغبا في اجتنابي، ومن جانبي أنا، كانت أيام تمر في بعض الأحيان بدون أن تقع عيناي عليه. أريد أن أقول إنني بعد حياة صاخبة كنت أعيشها في لندن، وجدت نفسي هنا، في مواجهة قدر غير معهود من الهدوء والعزلة لأحول نفسي إلى كاتب. ولم تكن غرفتي في حقيقة الأمر شبيهة بسندرة [علية الكاتب الكلاسيكية. كان سقفها ينحدر خَانقا، ولكن كانت تتاح لي - إن وقفت على أطراف أصابع قدمي - رؤية من نافذتي الوحيدة للحقول المحروثة وهي تمتد حتى البعيد. كان ثمة منضدة صغيرة، تكاد تستولي على سطحها بالكامل آلتي الكاتبة ومصباح مكتبي، وعلى الأرض، بدلا من السرير، كان ثمة قطعة مستطيلة كبيرة من الفلين الصناعي تتسبب لي في العرق خلال نومي، حتى في ليالي البرد القاسية في نورفولك.

حدث في هذه الغرفة أن تمعنت بمنتهى الدقة في القصتين القصيرتين اللتين كتبتهما في الصيف، والتساؤل عما لو كانتا جيدتين بما يكفي لعرضهما على زملائي في الفصل. (وكنت قد عرفت أننا ستة في الفصل نلتقي مرة كل أسبوعين). في تلك المرحلة لم أكن كتبت الكثير غير ذلك في القص النثري، فما كنت حظيت بمكاني في ذلك الفصل الدراسي إلا بمسرحية إذاعية رفضتها بي بي سي. في واقع الأمر، لم أكن بلغت العشرين إلا ولدي خطط واضحة لأن أكون نجم روك، إلى أن أفصحت لي طموحي الأدبية قبل وقت قصير عن وجودها. أما القصتان القصيرتان اللتان انشغلت بتدقيق أمرهما فكانتا قد كتبتا في ذعر، وفي رد فعل انفعالي على خبر قبولي في البرنامج الجامعي. إحداهما عن اتفاق رهيب على الانتحار، والأخرى عن شجارات في شوارع أسكتلندا التي سبق أن قضيت فيها بعض الوقت عاملا اجتماعيا. ولم تكن القصتان جيدتين كثيرا. فبدأت قصة أخرى عن مراهق يقتل قطته بالسم، تجري أحداثها مثل الأخريين في بريطانيا ذلك الزمن. وحدث ذات ليلة من أسبوعي الثالث أو الرابع في تلك الغرفة الصغيرة أن وجدت نفسي أكتب بحماسة جديدة وملحة عن اليابان، عن مدينة نجازاكي التي ولدت فيها، خلال الأيام الأخيرة من الحرب العالمية الثانية.

ويجدر بي إيضاح أن هذا كان بالنسبة لي مدهشا. المناخ السائد اليوم، بل الغريزة إن شئتم، هي أن يعمد كل كاتب ناشئ ذي أصول ثقافية مختلطة إلى استكشاف «جذور»ه في أعماله. لكن الحال لم يكن كذلك في ذلك الزمن. كنا لا نزال على بعد سنوات قليلة من انفجار أدب «الثقافات المتعددة» في بريطانيا. كان سلمان رشدي غير معروف، وله رواية وحيدة منشورة ونافدة. وكان الناس إن سئلوا عن الروائي البريطاني الشاب الأهم في تلك الفترة فقد يذكرون مارجريت درابل، ومن الكتاب الأكبر سنا، أيريس مردوك وكينسلي آميس ووليم جولدنج وأنطوني بيرجس وجون فاولز، أما الأجانب من أمثال جابرييل جارثيا ماركيز وميلان كونديرا وبورخس فكانوا غير مقروئين إلا بأعداد ضئيلة، ولم تكن أسماؤهم معروفة حتى للقراء المتمرسين.

ذلك هو المناخ الأدبي السائد في ذلك الوقت، فلما انتهيت من قصتي اليابانية الأولى، وبرغم إحساسي بأنني اكتشفت اتجاها جديدا ومهما، بدأت على الفور أتساءل إن كان هذا الانفصال سوف يرى باعتباره استغراقا في الذات إذا أنا لم أرجع وبسرعة إلى موضوعات أكثر «طبيعية». ولم يحدث إلا بعد تردد غير قليل أن بدأت أعرض قصتي، ولا أزال إلى يومنا هذا ممتنا لزملائي وأستاذي مالكولم برادبيري وأنجيلا كارتر والروائي باول بايلي - وكان الكاتب المقيم في الجامعة في تلك السنة - على رد فعلهم المشجع تماما. فلو أنهم كانوا أقل إيجابية، لعلي ما كنت كتبت مرة أخرى أبدا عن اليابان. ما حدث أنني رجعت إلى غرفتي وكتبت، وكتبت. خلال شتاء ١٩٧٩-١٩٨٠، وحتى الربيع، لم أكلم أحدا قط باستثناء الطلبة الخمسة في فصلي، وصاحب بقالة القرية الذي كنت أشتري منه حبوب الإفطار وكُلَيَة الضأن التي كنت أعيش عليها، وصديقتي لورنا (وهي زوجتي الحالية) التي كانت تأتي لزيارتي كل أسبوعين. لم تكن حياة متوازنة، ولكن في تلك الأشهر الأربعة أو الخمسة أمكنني أن أنهي نصف روايتي «منظر شاحب للتلال A Pale View of Hills» التي تدور أحداثها أيضا في نجازاكي في سنوات التعافي بعد إلقاء القنبلة الذرية. وبوسعي أن أتذكر أنني كنت في تلك الفترة أعمد بين الحين والآخر إلى معالجة بعض أفكار لقصص قصيرة لا تجري أحداثها في اليابان لأجد اهتمامي يفتر بمنتهى السرعة.

تلك الشهور كانت حاسمة في حياتي لدرجة أنني لولاها ربما ما كنت لأصبح كاتبا. وكم نظرت ورائي منذ ذلك الحين متسائلا: ما الذي كان يجري لي؟ وأي طاقة بالضبط كانت تلك الطاقة؟ فكان ما أصل إليه هو أنني في تلك المرحلة من حياتي أصبحت منهمكا في عملية إنقاذ ملحة. ولكي أشرح هذا، سأكون بحاجة أن أرجع قليلا إلى الوراء.

×

كنت قد جئت إلى إنجلترا وأنا في الخامسة من عمري، مع أبويّ وشقيقتي في أبريل سنة ١٩٦٠، لنقيم ببلدة جيلدفورد في سوري، في «حزام مضاربي البورصة» [أو حزام الأثرياء الذي يقع على بعد ثلاثين ميلا إلى الجنوب من لندن. كان أبي باحثا علميا، متخصصا في علوم المحيطات وجاء للعمل لحساب الحكومة البريطانية. ويتصادف أن الآلة التي اخترعها أصبحت اليوم جزءا من المجموعة الدائمة في متحف العلوم بلندن.

تظهر إنجلترا في الصور الفوتوغرافية الملتقطة بعيد وصولنا إنجلترا عصر تبخر. كان الرجال لا يزالون يرتدون بلوفرات صوفية بفتحة رقبة مثلثة مع ربطات عنق، ولا تزال للسيارات ألواح أسفل الأبواب وإطارات احتياطية معلقة في الخلف. وفي الأجواء أينما نظرت هناك البيتلز، والثورة الجنسية، ومظاهرات الطلبة، و«التعددية الثقافية»، ولكن من الصعب أن تصدقوا كيف كانت انجلترا التي صادفتها أسرتي للمرة الأولى، أو حتى أن تتصوروها. فقد كانت مقابلة أجنبي من فرنسا أو إيطاليا حدثا فريدا بالقدر الكافي، ناهيكم عن أن يكون من اليابان.

أقامت أسرتي في زقاق من اثني عشر بيتا في الموضع الذي تنتهي عنده الطرق الأسفلتية بالضبط ويبدأ الريف. كنا نمشي خمس دقائق لا أكثر فنصل إلى المزرعة المحلية وإذا بنا أمام العشب وصفوف تلو صفوف من الأبقار المتثاقلة في مشيها وسط الحقول. كان الحليب يصلنا على عربة يجرها حصان. ومن المشاهد الشائعة التي أتذكرها بوضوح من أيامي الأولى في إنجلترا منظر القنافذ، تلك الكائنات الليلية اللطيفة الشائكة وكانت غزيرة الأعداد في الريف، إذ تدهسها إطارات السيارات في الليل، لتبقى في ندى الصبح ملتصقة تماما على جوانب الطرق في انتظار أن يرفعها جامعو القمامة.

كان جميع جيراننا يذهبون إلى الكنيسة، فحينما كنت أذهب لألعب مع أبنائهم ألاحظ أنهم يتلون صلاة قصيرة قبل تناول الطعام.

حضرت مدرسة الأحد [الكنسية ، ولم يمض وقت طويل حتى كنت أغني في الكورال، فما بلغت العاشرة إلا وأنا أول رئيس كورال ياباني في جيلدفورد. التحقت بالمدرسة الابتدائية المحلية، فكنت الطفل غير الإنجليزي الوحيد، وربما الوحيد في تاريخ تلك المدرسة كله، ومنذ أن بلغت الحادية عشرة، كنت أسافر بالقطار إلى مدرسة النحو في البلدة المجاورة، فيكون معي في العربة نفسها رجال في سترات مقلمة وقبعات في طريقهم إلى مكاتبهم في لندن.

بوصولي إلى تلك المرحلة كنت قد تعلمت تماما السلوكيات المتوقعة من أبناء الطبقة الوسطى الإنجليز في تلك الأيام. فحينما كنت أزور منزل أصدقاء، كنت أعرف أنني يجب أن أقف منتبها لحظة أن يدخل الغرفة شخص كبير، وتعلمت أنني في أثناء تناول الوجبة يجب أن أطلب الإذن قبل القيام عن المائدة. وبوصفي الولد الأجنبي الوحيد في الحي، توافر لي شيء من الشهرة المحلية أينما كنت. فكان بقية الأولاد يعرفون من أنا قبل أن أقابلهم. حتى الكبار الذين كانوا أغرابا عني تماما كانوا في بعض الأحيان يحيونني بالاسم حينما يقابلونني في الشارع أو في المتجر المحلي.

حينما أرجع النظر إلى هذه الفترة، وأتذكر أن عشرين سنة لم تكن مرت بعد على نهاية حرب عالمية كانت اليابان فيها عدوا شرسا لهم، يدهشني الانفتاح والكرم الفطري الذي قوبلت به أسرتي من ذلك المجتمع الإنجليزي العادي. وما المحبة والاحترام والفضول التي أحتفظ بها إلى يومنا هذا تجاه جيل البريطانيين الذين عاشوا الحرب العالمية الثانية وتجاوزوها وأقاموا دولة رفاه جديدة فريدة في أعقابها إلا نتيجة لتجاربي الشخصية في تلك السنوات.

لكنني طوال هذا الوقت كله كنت أعيش حياة أخرى في البيت مع أبويّ اليابانيين. فقد كانت في البيت قواعد مختلفة، وتوقعات مختلفة، ولغة مختلفة. كانت نية والديّ في بداية الأمر أن نرجع إلى اليابان بعد سنة، أو ربما اثنتين. والحق أننا طوال سنواتنا الإحدى عشرة الأولى في بريطانيا كنا نعيش حالة دائمة من الرجوع «في السنة القادمة». ونتيجة لذلك بقيت صورة والديّ صورة زائرين، لا مهاجرين. فقد كانا كثيرا ما يتبادلان ملاحظات عن عادات أبناء البلد المثيرة بدون الإحساس بأن عليهما أن يتبنيا تلك العادات. ولوقت طويل بقي ثمة افتراض بأنني راجع لأعيش حياتي الراشدة في اليابان، وبذلت جهودا للمحافظة على الجانب الياباني في تعليمي. فكان يصل كلَّ شهر طرد من اليابان، محتويات القصص المصورة الصادرة في الشهر السابق، والمجلات، والإصدارات التعليمية، فكنت ألتهمها جميعا في نهم. وتوقفت تلك الطرود عن الوصول في مرحلة ما من مراهقتي - ربما بعد موت جدي - ولكن حديث والديّ عن أصدقائهما القدامى، وأقاربهما، وحكايات حياتيهما في اليابان وفرت لي مددا دائما من الصور والانطباعات. ثم إنه كان لدي أنا أيضا مخزوني الخاص من الذكريات، والمدهش أنه كان شاسعا وواضحا: عن جدي، ولعبي المفضلة التي تركتها هناك، والبيت الياباني التقليدي الذي كنا نعيش فيه (والذي لا أزال قادرا حتى يومنا هذا على استحضاره في ذهني غرفة غرفة)، وحضانتي، ومحطة الترام المحلية، والكلب الشرس المقيم عند الجسر، ومقعد محل الحلاق المصمم خصيصا ليلائم الصغار بمقود سيارة مثبت أمام المرآة.

الخلاصة من ذلك كله أنني في نشأتي الأولى، وقبل وقت طويل من تفكيري مجرد التفكير في إنشاء عوالم روائية نثرية، كنت منشغلا بأن أقيم في ذهني مكانا ثريا بالتفاصيل اسمه «اليابان»، مكانا كنت بطريقة أو بأخرى أنتمي إليه، ومنه استلهمت إحساسا معينا بهويتي وثقتي. أما كوني لم أرجع قط إلى اليابان في تلك الأيام ففائدته الوحيدة أنه جعل رؤيتي للبلد شديدة النصوع والشخصية. ومن هنا الحاجة إلى الإنقاذ. فبحلول الوقت الذي بلغت فيه منتصف العشرينيات من عمري - وبرغم أنني لم أتبين هذا بوضوح في حينه - بدأت أدرك بعض الأمور الأساسية. بدأت أتقبل أن ياباني«ي» قد لا تتماثل كثيرا مع أي مكان يمكنني الذهاب إليه بالطائرة، وأن الحياة التي كان يتكلم عنها أبواي، والتي أتذكرها أنا من طفولتي الغضة، كان قد اختفى إلى حد كبير في الستينات والسبعينات، وأن اليابان الموجودة في رأسي على أي حال ربما لم تكن طوال الوقت إلا بناء عاطفيا أقامه طفل من ذاكرته وخياله وتكهناته. ولعل الأهم أنني بت أدرك أنني كلما كبرت عاما، كانت تلك اليابان الخاصة بي، يابان المكان الغالي الذي نشأت فيه، تزداد شحوبا على شحوب.

أنا الآن على يقين من أن هذا الإحساس، الإحساس بأن ياباني«ي» كانت فريدة وفي الوقت نفسه بالغة الهشاشة - فهي شيء لا يمكن التحقق منه من خارجه، هو الذي ساقني إلى العمل في تلك الغرفة الصغيرة في نورفولك. ما كنت أفعله هو أنني كنت أضع على الورق ألوان ذلك العالم الفريدة وأعرافه وآدابه وفضائله ونقائصه وكل أفكاري عنه قبل أن تتبدد إلى الأبد من ذهني. كان رجائي هو أن أعيد بناء اليابان في الخيال، وتأمينه، بحيث يصير بوسعي أن أشير إلى كتاب قائلا: «نعم، ها هنا ياباني، بداخله».

كازو إيشيجورو أثناء «محاضرة نوبل» «رويترز»

البقية في عدد الغد

سعيد بن سلطان البوسعيدي حصل على ١٧ صوتا من ٢٣ باقتراع سري

السلطنة عضوا في لجنة تقييم ترشيحات الإدراج في قائمة اليونسكو

جيجو- كوريا الجنوبية -العمانية: انتخبت اللجنة الدولية الحكومية لصون التراث الثقافي غير المادي التابعة لمنظمة الأمم المتحدة للتربية والعلم والثقافة «اليونسكو» السيد سعيد بن سلطان البوسعيدي المدير العام المساعد للفنون في وزارة التراث والثقافة خبيرًا دوليًا ممثلًا للسلطنة في اللجنة المسؤولة عن تقييم ترشيحات الإدراج في قائمة التراث الثقافي غير المادي الذي يحتاج إلى صون عاجل وإلى القائمة التمثيلية للتراث الثقافي غير المادي للبشرية من البرامج والمشاريع والأنشطة المقترحة. وجاء انتخاب السلطنة في ختام اجتماعات الدورة الثانية عشرة للجنة التي عقدت في جزيرة «جيجو» بكوريا الجنوبية واستمرت ستة أيام وناقشت خلالها التقارير الدورية التي قدمتها ١١ دولة طرفا في اتفاقية عام ٢٠٠٣ فيما يتعلق بعدد من التدابير القانونية والتنظيمية التي اتخذتها لصون التراث الثقافي غير المادي في دولهم والقضايا مثل التراث الثقافي غير المادي في حالات الطوارئ، وتأثير الاتفاقية واستخدام موارد صندوق التراث غير المادي، إضافة إلى إدراج ستة ترشيحات في قائمة التراث الثقافي غير المادي الذي يحتاج إلى صون عاجل، والمعنيّة بحشد التعاون والدعم الدوليين لصون أشكال التعبير الثقافي المعرضة للخطر.

كما نظرت في أربعة وثلاثين ترشيحاً للإدراج في القائمة التمثيلية للتراث الثقافي غير المادي للبشرية، إلى جانب مقترحين للإدراج في سجل أفضل ممارسات الصون والحماية، وطلبين للمساعدة الدولية من أجل تمويل خطط صون وإعداد قوائم حصر.

وقال السيد سعيد بن سلطان البوسعيدي لوكالة الأنباء العمانية: إن السلطنة حصلت على ١٧ صوتا من مجموع ٢٣ صوتا في اقتراع سري لتمثل بهذا الفوز المنطقة العربية في اللجنة التي ستعمل في تشكيلها الجديد اعتبارا من مارس ٢٠١٨ ولمدة أربع سنوات على التقييم من خلال مطابقة الترشيحات في قائمة التراث الثقافي غير المادي الذي يحتاج إلى صون عاجل مع معايير التسجيل المنصوص عليها في الفصل الأول ١ من التوجيهات التنفيذية، بما في ذلك تقييم مدى صلاحية العنصر وجدوى وكفاية وخطة الصون، وتقييم مخاطر اختفائه، على النحو المنصوص عليه في الفقرة ٢٩ من التوجيهات التنفيذية، إضافة إلى تقييم لمطابقة الترشيحات في القائمة التمثيلية للتراث الثقافي غير المادي للبشرية مع معايير التسجيل، على النحو المنصوص عليه في الفصل الأول ٢ من التوجيهات التنفيذية.

■ سعيد بن سلطان البوسعيدي

وأضاف «أننا سنعمل في اللجنة مع ٥ دول أخرى و٦ منظمات غير ربحية لتقييم مدى توافق البرامج والمشاريع والأنشطة المقترحة التي تعكس على أفضل وجه مبادئ وأهداف الاتفاقية مع معايير الاختيار على النحو المنصوص عليه في الفصل الأول ٣ من التوجيهات التنفيذية وتقييم لمطابقة طلبات المساعدة الدولية التي تتجاوز قيمتها ١٠٠ ألف دولار أمريكي مع معايير الاختيار على النحو المنصوص عليه في الفصل الأول ٤ من التوجيهات التنفيذية». وأكد أن اللجنة معنية برفع توصيات إلى اللجنة الدولية الحكومية لصون التراث الثقافي غير المادي لإدراج أو عدم إدراج العناصر المرشحة في قائمة التراث الثقافي غير المادي الذي يحتاج إلى صون عاجل أو القائمة التمثيلية للتراث الثقافي غير المادي للبشرية، أو إحالة الترشيحات إلى الدولة (الدول) المقدمة للطلب للحصول على معلومات إضافية.

واختيار أو عدم اختيار البرامج أو المشاريع أو الأنشطة المقترحة التي تعكس على أفضل وجه مبادئ الاتفاقية وأهدافها، أو إحالة المقترحات إلى الدولة (الدول) المقدمة للطلب للحصول على معلومات إضافية.

وأكد على أن «السلطنة تقوم بدورها في اتفاقية اليونسكو الخاصة بصون التراث الثقافي غير المادي لعام ٢٠٠٣ كل في مجاله ومن خلال تكاتف جهود العديد من الجهات في السلطنة كوزارة الخارجية ووزارة التربية والتعليم والمندوبية الدائمة باليونسكو واللجنة الوطنية للتربية والثقافة والعلوم».

وتجتمع اللجنة الدولية الحكومية لصون التراث الثقافي غير المادي التابعة لمنظمة الأمم المتحدة للتربية والعلم والثقافة «اليونسكو» مرة واحدة في العام.

الجمعة القادم بمركز نزوى الثقافي

الاحتفاء بالذكرى المئوية لرحيل شاعر الجوف المر بن سالم الحضرمي

نزوى – مكتب عُمان

ينظم مركز نزوى الثقافي بالتعاون مع مكتبة الامام جابر بن زيد العامة بفرق بولاية نزوى، ومكتبة الشيخ محسن بن زهران العبري بولاية الحمراء، أمسية ثقافية للاحتفاء بالذكرى المئوية على رحيل الشعار الأديب الشيخ المر بن سالم الحضرمي، والملقب بشاعر الجوف، تقام الندوة تحت رعاية معالي الشيخ سعود بن سليمان بن حمير النبهاني مستشار الدولة، يوم الجمعة الخامس عشر من ديسمبر بالمسرح الرئيسي بمركز نزوى الثقافي بمحافظة الداخلية.

وحول هذه الندوة أكد سعيد بن المر الحضرمي رئيس اللجنة المنظمة أن فكرة الاحتفاء بالذكرى المئوية على وفاة الشيخ المر بن سالم الحضرمي عام ١٩١٧م، تهدف إلى تسليط الضوء على أدب هذا الشاعر الفذ، والذي تتسم إنتاجاته الشعرية بقوة وجزالة المعاني وما يمتاز به من بديع فنون النظم والقوافي.

وذكر سعيد الحضرمي أن اللجنة المنظمة حرصت على أن يكون برنامج الأمسية منوعا بين المعلومة والعرض والشعر والإنشاد وأوراق علمية، ويتضمن البرنامج تقديم فيلم وثائقي عن سيرة المحتفى به، وعدد من أوراق العمل، وإنشاد وقصيدة شعرية، وعرض مرئي للمخطوطات. وسعت اللجنة المنظمة إلى استقطاب أصوات شجية في الإنشاد والإلقاء من بينهم مسعود المقبالي وبدر الحارثي، كما سيشارك باحثون لهم حضورهم الأدبي سبروا أغوار التاريخ وقلبوا صفحاته ومحصوا الكتب والمخطوطات، ليخرجوا لنا من خلال أوراق عملهم شيئا من مكنوناته.

من جانبه أكد أحمد بن محمد التميمي مدير دائرة التراث والثقافة بمحافظة الداخلية، أن مشاركة مركز نزوى الثقافي في تنظيم هذه الفعالية يأتي في سياق تفعيل رسالة وأهداف المركز في كونه منبر إشعاع ثقافي بالسلطنة يعمل على إحياء الإرث الثقافي والحضاري الكبير للأعلام العمانيين الذين خلدهم التاريخ بإسهاماتهم العلمية والأدبية والفكرية ليتناقل هذا الإرث عبر الأجيال وبعث رسالة للمجتمع بتعزيز الاهتمام بالعلم والأدب والإبداع المعرفي، كما تأتي هذه الشراكة في تنظيم الفعالية مع المكتبات الأهلية تعزيزا لدورها في هذا المجال جنبا إلى جنب مع المركز.

■ سعيد بن المر الحضرمي

■ أحمد بن محمد التميمي

■ حمود بن محسن العبري

وذكر الشيخ حمود بن محسن العبري رئيس مجلس إدارة مكتبة الشيخ حمود بن محسن بن زهران العبري بولاية الحمراء، أن مشاركة المكتبة في تنظيم هذه الفعالية عن هذا الشاعر الكبير يأتي امتنانا وعرفانا بما قدمه الأديب الشيخ المر بن سالم الحضرمي من بحر علومه أثناء عمله كمعلم للغة العربية والنحو والبيان بمدرسة «مال بن غصن» التي أنشأها الشيخ زهران بن محمد العبري وقد تتلمذ على يد هذا الأديب الكثير من أبناء ولاية الحمراء وما جاورها في ذلك الوقت. وأضاف العبري أن هذه المشاركة تنسجم مع رسالة المكتبة وأهدافها في خدمة العلم والعلماء والحرص على حفظ الإرث الذي خلفه الأجداد ليكون منهلا لا ينضب في خدمة الأجيال المتعاقبة. وقال خلفان بن عامر الحضرمي أمين مكتبة الإمام جابر بن زيد العامة بفرق بولاية نزوى: إن المكتبة أيدت مبادرة تنظيم هذه الأمسية، إيمانا منها بأن مثل هذه الفعاليات تسهم في تفعيل دور المكتبات كمراكز إشعاع ثقافي بالمجتمع، وأن الاحتفالية بهذا الأديب والشاعر الكبير «شاعر الجوف» والذي رغم علو هامته الشعرية إلا أن المكتبات تفتقر أرففها من وجود إصدار له أو عنه، من ديوان شعري أو نحوه، وقد يعود ذلك إلى فقدان الكم الأكثر من قصائده. وأضاف أمين مكتبة الإمام جابر بن زيد العامة: إن المكتبات الأهلية تلعب دورا كبيرا في الكشف عن مكنونات هذا التراث وتقديمه للجيل الحالي لربطه بماضيه المشرق نحو الإنتاج الأدبي والإبداع والابتكار مثل أسلافه.

تستهل أوراق العمل بورقة أحمد بن هلال العبري تحت عنوان «مدخل وصفي لشعر شاعر الجوف وحضور المكان فيه»، ويتناول د. عبدالله بن سليمان الكندي في الورقة الثانية الجانب السلوكي عند «شاعر الجوف»، ويقدم خلفان بن سالم البوسعيدي ورقة ثالثة يتقصى فيها قصائد الشيخ المر، وذلك عبر المكتبات المختلفة، كمكتبة وزارة التراث والثقافة، ومكتبة السيد محمد بن أحمد البوسعيدي، ومكتبة الشيخ سالم بن حمد الحارثي، ومكتبة الإمام نور الدين السالمي، ومكتبة الشيخ حمد بن عبدالله البوسعيدي، وغيرها من المكتبات العامة والخاصة والتي تضم كنوزاً من قصائده الفائقة، يتخللها عرض مرئي بعنوان «النتاج الشعري في المخطوطات والوثائق لشاعر الجوف». ويختتم الباحث مصطفى بن زاهر الحضرمي أوراق العمل بعرض مشروعه البحثي بعنوان تحقيق ودراسة قصائد شاعر الجوف والذي سيبين خلاله نتائج المسح في جمع القصائد، وأماكن تواجد نسخها وأعدادها ثم تتضمن ورقته في ثلاثة محاور قصائد شاعر الجوف (الأهداف والأغراض الشعرية فيها)، والخصائص الشعرية والموضوعية ويختتم بشرح التصور المستقبلي للديوان، ومراحله المنتهية والمتبقية قبل نشره.

بمشاركة وفد جمعية الصحفيين ببغداد

اجتماعات اتحاد الصحفيين العرب تبحث تعزيز مسيرة العمل الإعلامي

بغداد - «عُمان»: افتتحت في العاصمة العراقية بغداد أمس اجتماعات الأمانة العامة والمكتب الدائم للاتحاد العام للصحفيين العرب بمشاركة وفد يمثل جمعية الصحفيين العمانية برئاسة عوض بن سعيد باقوير رئيس مجلس إدارة الجمعية وعضوية طالب بن سيف الضباري أمين السر وخلفان بن سعيد الحسني وحمود بن علي الطوقي عضوي مجلس الإدارة وبحضور سالم بن حمد الجهوري عضو مجلس الإدارة والأمين العام المساعد بالاتحاد.

وقد بدأ الاجتماع الذي حضرته معظم الاتحادات والنقابات والجمعيات الأعضاء في الاتحاد بكلمة لمؤيد اللامي رئيس مجلس إدارة الاتحاد ورئيس نقابة الصحفيين العراقيين أكد فيها على أهمية اللقاء وأنه ينعقد في العراق بعد أن تمكنت من القضاء على تنظيم داعش وتطهير كافة أراضيها وعودة الاستقرار الى المناطق التي كانت تسيطر عليها مشيرا الى أنه اصبح ولله الحمد آمنا من التنظيمات الإرهابية.

■ وفد جمعية الصحفيين

مطالبا بأن يكون للاتحاد موقف حازم اتجاه ما اقدم عليه الرئيس الأمريكي ترامب بإعلانه القدس عاصمة لإسرائيل داعيا كافة دول العالم والمنظمات لإدانة ورفض هذا القرار الذي يعد تجاوزا لإرادة المجتمع الدولي مؤكدا على أن الاتحاد سيصدر بيانا شديد اللهجة يدين هذا القرار.

واستعرض خالد ميري أمين عام الاتحاد التقرير الإداري للاتحاد وما شهده من أنشطة وبرامج وفعاليات مختلفة خلال العام بالإضافة الى الدور الذي قام به لدعم نضال الصحفيين المستمر لتوصيل الرسالة الإعلامية في الدول التي تشهد نزاعات مسلحة، مستعرضا بعض الطلبات التي قدمت من النقابات العربية التي لم تنظم حتى الآن الى عضوية الاتحاد بطلب الانضمام وهي كل من دولتي جيبوتي وجزر القمر

من جانب آخر افتتح المؤتمر الإعلامي الدولي والذي تنظمه نقابة الصحفيين العراقيين بمشاركة شخصيات إعلامية تمثل اكثر من ١٠٠ دولة تحت رعاية دولة حيدر العبادي رئيس الوزراء العراقي بحضور مدعوين من الخارج ومسؤولين في الحكومة العراقية.

كما يشمل البرنامج اليوم افتتاح ندوة تحت عنوان تعزيز السلم الاهلي ومكافحة خطاب الكراهية، والتي تتناول أهمية تعزيز وحدة المجتمعات العربية في مواجهة التطرف ودور الإعلام في هذا الجانب.ودعا الاتحاد كافة النقابات الصحفية في العالم للتعبير عن مواقفهم ضد قرار ترامب المنافي لكل القوانين الدولية والشرعية الدولية وإدانتهم الشديدة لهذا القرار. ويعتبر الاتحاد التطبيع مع الاحتلال جريمة ضد القدس.

هوامش.. ومتون

القدسُ.. ذاكرةٌ لا تموت

عبدالرزّاق الربيعي
- razaq66@hotmail.com

عندما كنّا صغارا، ندرس في المرحلة الابتدائية، جاء إلى المدرسة، ذات يوم، معلّم الرسم، بوجه غاضب، وقف أما جدار مطلي بالبياض، جلب طاولة عالية، وصعد عليه، حاملا معه فرشاته، وألوانه، وبدأ يرسم، وسط دهشتنا، كنّا لأول مرّة نراه يرسم بفرشاة على جدار، وليس على سبورة بالطباشير، ولأنّ رسم اللوحة كان يستغرق وقتا، غالبا ما تكسره دقّات الجرس، لدخول الصفوف، كنّا كلّما يحين موعد الفسحة نجري إلى ساحة المدرسة، لنشاهد ماذا فعل معلّم الرسم بالحائط، وفسحة بعد أخرى، بدأت الملامح تتّضح، فقد رسم معلّمنا قبّة الصخرة، وفدائيا يحمل بندقية صارخا بغضب، يشبه الغضب الذي رأيناه مرسوما على وجه معلّمنا، كان ذلك في عام ١٩٦٩ بعد أن قام متطرّف أسترالي بإشعال النار في المسجد الأقصى، والتهم الحريق منبر صلاح الدين الأيوبي الذي اعتلاه بعد أن حرر القدس من أيدي الصليبيين عام ١١٨٧م، وطال الحريق نوافذ خشبية، وأعمدة، وشبابيك المسجد، والجدران، والزخارف، والآيات القرآنية، والسجاد، وأجزاء كثيرة من المسجد القبلي، وإذا كان معلّم الرسم قد اختار الخطوط، والألوان ليضع إصبعه على الذي يشغل الشارع العربي في تلك الأيّام، فإن بقيّة المعلّمين كانوا يدخلون الصفوف مصطحبين معهم خريطة الوطن العربي، وصورا لأطفال مشرّدين يسكنون الخيام، وقصائد محمود درويش، وسميح القاسم، وتوفيق زياد، شارحين لنا أبعاد القضيّة الفلسطينيّة، وكانت الإدارة تخصّص وقتا طويلا من الطابور الصباحي لإلقاء الخطب الحماسيّة، والقصائد، والأناشيد، والمشاهد التمثيليّة التي تدور حول نقطة واحدة هي «فلسطين المغتصبة »وكانت غالبا ما تفتح أبواب المدرسة إيذانا بالخروج في مسيرات تلهب الحماس في الشارع،هاتفين« فلسطين عربية»، وكثيرا ما نجري إلى المدارس المجاورة، لحثّها على الخروج معنا، والمدرسة التي لا تستجيب تكون الحجارة التي نرميها على نوافذ الصفوف خير سلاح نستخدمه للضغط على إدارتها، هكذا كنّا، وكان الشارع العربي يغلي، والأناشيد تبثّها الإذاعات، تلهب الحماس في النفوس، وهي تنطلق من مكبّرات الصوت في المحلات، والمطاعم، والمقاهي، وحملات التطوع للعمل الفدائي مستمرة، ولأنّنا كنا صغارا، فكانت مساهمتنا، كما شرح المعلّمون، تكمن بالتبرّع بجزء من مصروفنا اليومي، وهو مصروف ضئيل جدا، يجود به الأهل لشراء وجبتنا المفضّلة (صمونة، وعنبة)، من الباعة المتجوّلين الذين يتكدّسون أمام الباب الخارجي للمدرسة، وبدلا من إسكات جوعنا، أفهمنا معلمونا أنّ دعم العمل الفدائي، واللاجئين الفلسطينيين، عن طريق شراء طوابع نقوم بلصقها بدفاترنا، هو واجب مقدّس، وكان أكثر طابع يعرض علينا هو طابع عليه صورة المسجد الأقصى، والنيران تلتهمه، ذلك المشهد الذي استلهم منه معلّم الرسم لوحته الجدارية التي صارت ملتقى لنا، نتجمّع تحتها.

وكنّا، وسط ذلك الحماس الشديد، على يقين تام بأن مسألة تحرير فلسطين ليست سوى قضية وقت لن يستغرق طويلا، قد يُقاس بالأسابيع، أو إذا بالغنا بالأشهر، ومن الطريف، أذكر إنني وسط موجة الحماس كتبت كلمات مرتبكة لطفل يتأثر بما يدور في المحيط الخارجي، وبعثت كلماتي إلى صحيفة أسبوعيّة، وحين تأخّر نشرها، خشيت أن تتحرر «فلسطين»، ولا يكون لتلك الكلمات بعد تحريرها أيّ معنى!!!

وشيئا، فشيئا، بدأت ألوان اللوحة التي رسمها معلّم الرسم، تبهت، والأصباغ تتقشّر، والنيران تتبخّر، جراء تعرّضها لتساقط أمطار الشتاء، وحرارة ألسنة شمس صيف بغداد، حتى لم يبق منها إلا الظلال الباهتة! وخفتت حناجر المغنّين، وتوقّفت مسيراتنا، وانشغل الشارع بهموم أخرى عديدة، وربما كنّا، بذلك، نحاول طيّ جرح عميق تجنّبا لإثارة المواجع.

ثمّ كبرنا، وشاخت أحلامنا، وتوالت النكسات، والانكسارات، وبدلا من فلسطين واحدة محتلّة، صارت لدينا (فلسطينات)!!

واليوم، ونحن نتابع اعتراف الرئيس الأمريكي ترامب بالقدس عاصمة لـ(إسرائيل)، وسط صدمة عربيّة، وعالميّة، ليس أمامنا سوى تحسّس جراحاتنا، متسائلين: هل هي قادرة على الاستجابة للألم، مستحضرين قول المتنبي «ما لجرح بميّت إيلام»؟

لكن، رغم كلّ ما جرى، ويجري، في الساحة الدوليّة، والوثائق، والاتفاقات، والمعاهدات، وحرائق الماضي، والحاضر، تظلّ القدس حيّة في ذاكرتنا، وتظلّ جداريّة معلّم الرسم محفورة في وجداننا، تستصرخ الضمائر لعلّها تطفئ الحرائق، ولو بعد حين.

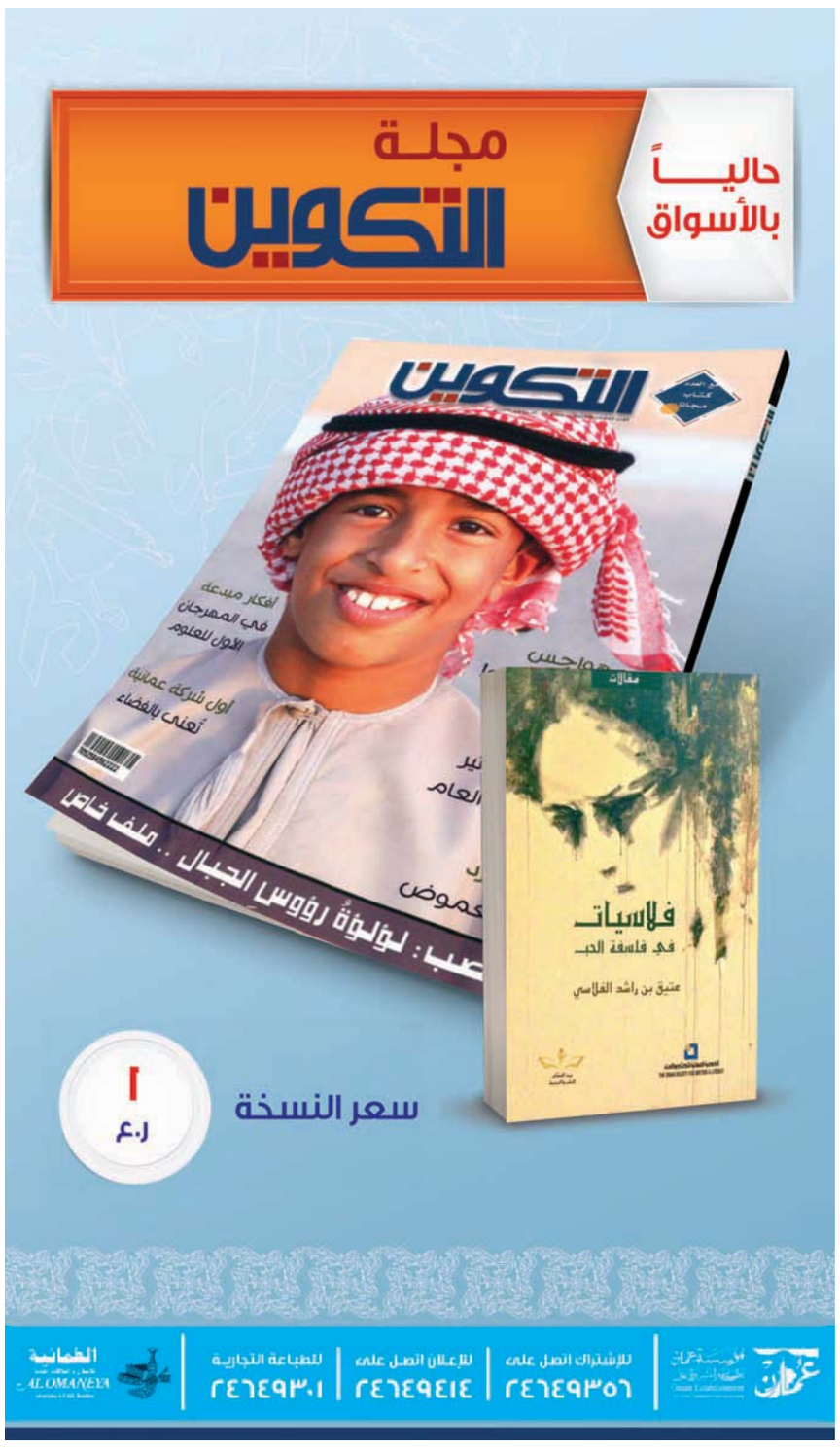

عُمان
ص.ب: ٩٧٤ ر.ب: ١٠٠ مسقط، سلطنة عُمان
البدالة: ٢٤٦٤٩٤٤٤
فاكس: ٢٤٦٤٩٥٠٨

التحرير
• الشؤون المحلية والتحقيقات: .....ت: ٢٤٦٤٩٥١٠ / ت: ٢٤٦٤٩٥١١
• الإقتصاد والسياحة: ت: ٢٤٦٤٩٥٢٠/ ت: ٢٤٦٤٩٥٢١
• الدولي:.....ت: ٢٤٦٤٩٥٨٠
• المجتمع:..... ت: ٢٤٦٤٩٥٣٠/ ت: ٢٤٦٤٩٥٣٥
• الديني:..... ت: ٢٤٦٤٩٥٤٧ / ت: ٢٤٦٤٩٥٤٨
• الرياضي:.....ت: ٢٤٦٤٩٥٤٠ / ت: ٢٤٦٤٩٥٤١

المكاتب
• صلالة... ت: ٢٣٢٩٢٦٣٣ فاكس: ٢٣٢٩٣٩٠٩
• نزوى: ت: ٢٥٤١١٠٩٩ ص.ب: ٩٥٥ الرمز البريدي: ٦١١
• صحار... ت: ٢٦٨٤٣٠٠٤ فاكس: ٢٦٨٤٣٠٠٨
• شمال الشرقية «ابراء» ... ت: ٢٥٥٧٢١٤٣ فاكس: ٢٥٥٧٢١٤٢

الإعلانات
• العُمانية للإعلان والعلاقات العامة
ت: ٢٤٦٤٩٤٠١
ت: ٩٥١٨١٧٤٧
ت: ٢٤٦٤٩٤١٤
ت: ٢٤٦٤٩٤٣٣
«فاكس: ٢٤٦٤٣٤٩٤ ـ ٢٤٦٩٩٦٠٤»
ص.ب: ٣٣٠٣ روي
الرمز البريدي: ١١٢

الإشتراكات
• ٧٠ ريالاً سنوياً للموسسات والشركات والافراد
وكيل التوزيع: العمانية للتوزيع والتسويق.
ص.ب: ٩٧٤ مسقط، الرمز البريدي: ١٠٠
فاكس: ٢٤٦٤٩٣٧٩
هاتف: ٢٤٦٤٩٣٦١، ٢٤٦٤٩٣٥٦، ٢٤٦٤٩٣٦٠، ٢٤٦٤٩٣٥٧
البريد الالكتروني: subscribe@omandaily.om

تنبيه للقراء
يرجى من قراء عمان أو الأوبزرفر ومجلة نزوى الاتصال فورا في حالة عدم انتظام وصول أي من هذه الاصدارات على هاتف ٢٤٦٤٩٣٦٢ من الساعة التاسعة صباحا حتى الثانية والنصف او البريد الآلي:
subscribe@omandaily.om

عُمان

جريدة يومية سياسية تأسست عام ١٩٧٢م
تصدر عن مؤسسة عُمان للصحافة والنشر والإعلان

الأحد ٢١ من ربيع الأول ١٤٣٩هـ الموافق ١٠ من ديسمبر ٢٠١٧م العدد ١٣٣٤٠
Sunday 10 December 2017 Edition No 13340

حالة الجو

صحو إلى غائم جزئيا على محافظة مسندم والمناطق الساحلية المطلة على بحر عمان وأجزاء من جبال الحجر مع فرص لهطول أمطار متفرقة قد تكون رعدية أحيانا وصحو بوجه عام على بقية محافظات السلطنة مع احتمال تشكل السحب المنخفضة خلال آخر الليل والصباح الباكر على محافظتي البريمي والظاهرة واحتمال تصاعد الغبار على المناطق الصحراوية والمكشوفة.

حركة الرياح

تهب على معظم محافظات السلطنة رياح شمالية إلى شمالية غربية خفيفة إلى معتدلة وتكون نشطة أحيانا على المناطق الساحلية والمناطق المفتوحة.

حالة البحر

متوسط إلى هائج الموج على معظم سواحل السلطنة ويتراوح أقصى ارتفاع له من مترين إلى مترين ونصف المتر.

درجات الحرارة في بعض المدن العمانية

خصب		صحار		نزوى		صور		إبراء	
٢٥	١٨	٢٥	١٥	٢٦	٨	٢٥	١٥	٢٦	١٠
هيما		**البريمي**		**جبل شمس**		**الجبل الأخضر**		**قيرون حيرتي**	
٢٦	٠٨	٢٥	١١	٠٨	٠٢	١٦	٧	٢٢	١٢

تفاصيل عن النشرة الجوية : البريد الصوتي رقم 1102 أو 1103 أو على موقع الأرصاد الجوية www.met.gov.om

اختتام فعالية «ارسم جمال عُمان» بصحار

■ من فعاليات الرسم في الطبيعة

■ جانب من الفعالية

إختتمت مساء أمس الأول فعالية الرسم في الطبيعة «ارسم جمال عُمان» في منطقة وادي الهشمة بولاية صحار قام بها عدد من فناني محافظة شمال الباطنة بالتعاون مع وزارة السياحة ومرسم الجمعية العمانية للفنون التشكيلية بولاية صحار.

استمرت الفعالية لمدة يوم واحد وعلى مدى ثماني ساعات تضمنت العديد من الورش الفنية عن كيفية رسم العناصر الطبيعية كالأشجار والنباتات بالإضافة إلى الأعمال التي تتعلق بالطبيعة.

ثم تلا ذلك فترة رسم لأحد التكوينات المختارة من المنطقة. وقد شارك في الفعالية ٥٠ مشاركا من جنسيات مختلفة من السلطنة والهند ومصر ولبنان والكويت والجزائر.

حان الوقت للارتقاء إلى الفخامة الآسرة ، في سيارة تقدم توليفة راقية من الراحة التي لا تعرف التنازلات والتقنيات الحديثة والأداء السلس.

• مقاعد أمامية مبرّدة • نظام SYNC® المنشط صوتيًا • جهاز موسيقى Revel® • نظام للتشغيل عن بُعد • نظام مساعد الركن النشط المعزز • نظام BLIS® لكشف النقطة العمياء • مثبت السرعة المتكيّف مع مساعد لما قبل التصادم

الشركة العربية لتسويق السيارات ش.م.م
س.ت رقم: ١٠٥٢٠٥٥
لاستفسارات البيع للأفراد: ٢٤٥٧٥٩٠٠ ، ٩٢٨٨٠٦٥٨ ، ٩٩٤٦٦٣١٦
البريد الإلكتروني: fordacm@omantel.net.om صالة عرض حصرية في الوطنية

تابعونا على
me.lincoln.com lincoln_oman lincolnoman

مدة العرض من ٢٦ أكتوبر ٢٠١٧ إلى ٢٤ ديسمبر ٢٠١٧ على كل الطرازات المباعة للاستعمال الشخصي. ولا يسري هذا العرض مع أي عروض ترويجية أخرى ولا على سيارات الأجرة أو تعليم السياقة أو شركات تأجير السيارات ولا يشمل مشتريات الشركات أو تلك المخصصة لأي شكل من أشكال الاستعمال التجاري والمشتريات الحكومية.@ الهدية النقدية: من ١,٢٥٠ ر.ع لغاية ٧,٧٥٠ ر.ع ويختلف مبلغ الهدية النقدية باختلاف السيارة وفئتها وسنة الطراز. ~ الخدمة: وفقًا لبرنامج الصيانة المجدولة. باقة الخدمة لمدة ٥ سنوات/١٠٠,٠٠٠كم (سنتين/٤٠,٠٠٠كم خدمة إضافية + ٣ سنوات /٦٠,٠٠٠ كم خدمة مجانية أيهما أسبق) وذلك على MKX سلكت طراز ٢٠١٦ و MKX ريزرف طراز ٢٠١٦. وتشمل باقة الخدمة ١٠ مرات خدمة بمعدل مرة كل ١٠,٠٠٠كم. وبالنسبة لجميع طرازات ٢٠١٧ ، هناك باقة خدمة مجانية لمدة ٣ سنوات / ٦٠,٠٠٠ كم (أيهما أسبق) وتشمل ٦ مرات خدمة بمعدل مرة كل ١٠,٠٠٠كم. # مكافأة مضمونة عند الاستبدال : ١٠٠٠ ر.ع (فوق السعر الفعلي الذي قُيمت به السيارة القديمة المباعة من عُمان) وذلك عند شراء سيارة لينكون جديدة. لمزيد من التفاصيل يرجى الاتصال بأقرب صالة عرض لينكون.

LINCOLN